

GEMEINDE WÜRENLOS

# RECHENSCHAFTSBERICHT UND RECHNUNG 2014

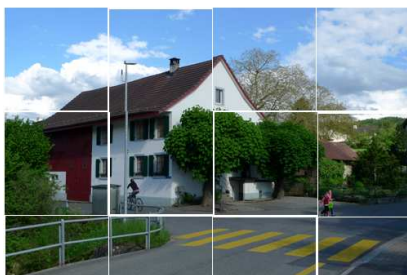
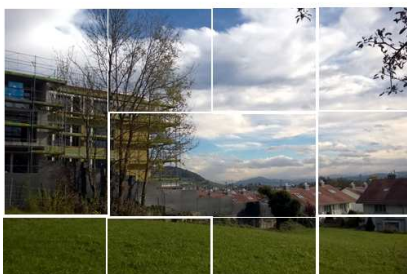
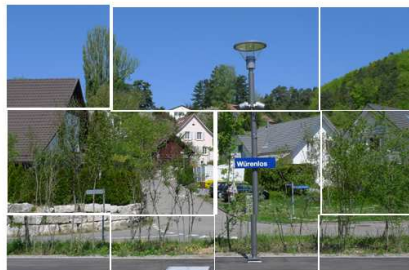

## Inhaltsverzeichnis

---

<b>I.</b>	<b>BEHÖRDEN, ALLGEMEINE VERWALTUNG</b>	<b>3</b>
1.	Einwohnergemeindeversammlung	3
2.	Gemeinderat	6
3.	Verwaltung	9
4.	Wahlen und Abstimmungen	36
<b>II.</b>	<b>ÖFFENTLICHE SICHERHEIT, VOLKSWIRTSCHAFT</b>	<b>41</b>
1.	Feuerwehr	41
2.	Militär	42
3.	Zivilschutz	42
4.	Bevölkerungsschutz	47
5.	Gastgewerbe	49
6.	Landwirtschaft	49
<b>III.</b>	<b>ERZIEHUNG, BILDUNG, KULTUR</b>	<b>53</b>
1.	Schule	53
2.	Kindergarten	57
3.	Musikschule	58
4.	Kultur, Denkmalpflege, Heimatschutz	61
5.	Schwimmbad "Wiemel"	65
<b>IV.</b>	<b>GESUNDHEIT, SPORT</b>	<b>68</b>
1.	Lebensmittelkontrolle	68
2.	Mütter- und Väterberatung	69
3.	Altersbetreuung	69
4.	Abfallbeseitigung	72
5.	Abwasserbeseitigung	72
6.	Umwelt	73
7.	Sport	74
<b>V.</b>	<b>SOZIALE WOHLFAHRT</b>	<b>76</b>
1.	Sozialhilfe	76
2.	Kindes- und Erwachsenenschutz	80
3.	Jugendfürsorge	81

<b>VI. RAUMPLANUNG, VERKEHR</b>	<b>87</b>
1. Planung	87
2. Hochbau	93
3. Tiefbau	98
4. Verkehr	100
<b>VII. FINANZEN, STEUERN</b>	<b>101</b>
1. Finanzen	101
2. Steuern	103
<b>VIII. GEMEINDEWERKE</b>	<b>106</b>
1. Technische Betriebe Würenlos	106
2. Elektrizitätsversorgung	107
3. Kommunikationsnetz	112
4. Wasserversorgung	114
<b>JAHRESRECHNUNG 2014</b>	<b>119</b>
Cashflow 2014	120
Netto-Investitionen 2014	121
Ergebnis und Erläuterungen	122
Details	138
– Einwohnergemeinde	
– Wasserversorgung	
– Elektrizitätsversorgung	
– Kommunikationsnetz	
– Abwasserbeseitigung	
– Abfallbewirtschaftung	

# I. BEHÖRDEN, ALLGEMEINE VERWALTUNG

## 1. EINWOHNERGEMEINDEVERSAMMLUNG

### Statistisches

Anzahl Versammlungen: 2 (Vorjahr: 3)

Beteiligung:

12. Juni 2014	270 (592) Stimmberechtigte	6,74 % (15,01 %)
9. Dezember 2014	208 (190) Stimmberechtigte	5,20 % (4,88 %)

Versammlungsdauer:

12. Juni 2014	20.00 - 22.40 Uhr	(19.30 - 23.18 Uhr)
9. Dezember 2014	20.00 - 22.45 Uhr	(20.00 - 23.25 Uhr)

### Behandelte Geschäfte

Versammlung vom 12. Juni 2014

- Protokoll der Einwohnergemeindeversammlung vom 5. Dezember 2013
- Rechenschaftsbericht 2013
- Rechnung 2013
- Sparpaket 2014
- Kreditabrechnungen
  - Kreisel "Steinbruch" mit Erneuerung Bifigweg und Abwassersanierung Rütenenweg - Industriestrasse
  - Strassen- und Werkleitungssanierung Buechstrasse / Buechzelgli-strasse
  - Projektierung Sportanlagen "Tägerhard"; Verpflichtungskredit
- Einbürgerung
  - Busse, Jörg
  - Busse geb. Keiber, Elke
  - Narasingamoorthy, Sarojini
- Reglement über die Organisation der Technischen Betriebe Würenlos; Änderung
- Reglement über die Abgabe elektrischer Energie; Totalrevision
- Reglement über die Erstellung und den Betrieb des Kommunikationsnetzes; Totalrevision

## Versammlung vom 9. Dezember 2014

- Protokoll der Einwohnergemeindeversammlung vom 12. Juni 2014
- Information über Aufgaben und Leistungen der einzelnen Ressorts
- Budget 2015 mit Steuerfuss
- Gebührenordnung zum Reglement über die Finanzierung von Erschliessungsanlagen; Änderung Verbrauchsgebühren Wasser und Abwasser
- Kreditabrechnungen
  - Entwicklungsplanung "Flüefeld"
  - Pensionskasse, Finanzierung des teilweisen Besitzstands der Pensionsversicherung des Gemeindepersonals und Ausfinanzierung Teuerungszulagen für Rentner sowie Einkauf Technische Reserve
- Einbürgerung
  - Giorgio, Roberto
  - Giorgio, Gaja Ianina
  - Giorgio, Giuliano Marcello
  - Meyer, Marcus Helge
  - Sciuto, Roberto
  - Sciuto, Daniel
  - Keunecke, Michael Martin
  - Tramm, Stefan
  - Tramm geb. Seefeld, Andrea
  - Tramm, Alexandra
  - Tramm, Paul
  - Varatharajan, Janaja
- Neubau Transformatorenstation "Raststätte"; Verpflichtungskredit
- Werkleitungssanierung Taunerwiesenweg; Verpflichtungskredit

## Referendum und Initiative

- Referendum über den Verpflichtungskredit zur Sanierung und Erweiterung Kindergarten "Buech" I (Beschluss der Einwohnergemeindeversammlung vom 5. Dezember 2013)

Urnenabstimmung vom 16. März 2014

Ja-Stimmen	545
Nein-Stimmen	1'114

## Referenden

Keine

## Initiativen

Keine

**Beschwerden**

Keine

## 2. GEMEINDERAT

### Zusammensetzung

Amtsperiode 2014/2017

Gemeindeammann	Hans Ulrich Reber (SVP)
Vizeammann	Anton Möckel (parteilos)
Gemeinderäte	Karin Funk Blaser (FDP.Die Liberalen)
	Nico Kunz (FDP.Die Liberalen)
	Lukas Wopmann (BDP)

### Organisation, Ressorts

Die Sitzungen des Gemeinderates finden in der Regel wöchentlich statt, jeweils montags ab 14.15 Uhr.

Hans Ulrich Reber Gemeindeammann

---

im Gemeinderat: seit 2006

*Stellvertretung: Anton Möckel*

- Planung (Regional-, Ortsplanung, Verkehrsplanung)
- Verwaltung, Personal
- Information
- Polizei
- Tiefbau (Strassen, Abwasser)
- Vermessung
- Ortsbürgergemeinde
- Kiesabbau
- Kloster Fahr

Anton Möckel Vizeammann

---

im Gemeinderat: seit 2010

*Stellvertretung: Hans Ulrich Reber*

- Bildung
- Soziales
- Altersbetreuung, Alters- und Pflegeheim
- Jugend
- Jagd, Fischerei
- Gewässer

- Forstwirtschaft
- Schwimmbad

#### Karin Funk Blaser Gemeinderätin

---

im Gemeinderat: seit 2010

*Stellvertretung: Lukas Wopmann*

- Finanzen, Steuern
- Gewerbe und Industrie
- Öffentlicher Verkehr (Bahn, Bus)
- Schwimmbad
- Umwelt, Energie, Entsorgung (inkl. Deponien, Altlasten)
- Kultur
- Friedhof- und Bestattungswesen

#### Nico Kunz Gemeinderat

---

im Gemeinderat: seit 2014

*Stellvertretung: Karin Funk*

- Technische Betriebe (Elektrizität, Wasser, Kommunikationsnetz)
- Gesundheit
- Freizeit, Sport, Vereine
- Landwirtschaft

#### Lukas Wopmann Gemeinderat

---

im Gemeinderat: seit 2014

*Stellvertretung: Nico Kunz*

- Hochbau
- Liegenschaften
- Denkmalpflege, Heimatschutz, Ortsbildschutz
- Militär, Zivilschutz, Regionale Führungsorganisation
- Feuerwehr



<b>Statistisches</b>	2014	2013
Anzahl Sitzungen	49	53
Behandelte Geschäfte	518	690
 Amtsberichte für unentgeltliche Rechtspflege (Armenrechtsgesuche)	 0	 0
Leumundszeugnisse	6	14

### **Information**

Aus Spargründen erschien 2014 das Infomagazin "Würdenloser Nachrichten" nicht.

### 3. VERWALTUNG

#### Abteilungen / Abteilungsleiter

Verwaltungsabteilung	Abteilungsleiter	Stellvertreter(in)
Gemeindekanzlei	Daniel Huggler	Andrea Altorfer
Finanzverwaltung/Steueramt	Othmar Wirth	André Siegler / Erich Keller
Bauverwaltung	Markus Roth	Andrea Hofbauer
Technische Betriebe	Richard Weber	

Per 1. Juli 2015 übernahm Andrea Altorfer, bislang Mitarbeiterin auf der Gemeindekanzlei, von Esther Fehlmann die Stelle als Gemeindeschreiber-Stellvertreterin. Per 1. September 2014 trat Markus die Nachfolge von Werner Huber (Pensionierung) als Bauverwalter an.

#### Personal

##### Personalbestand / Stellenplan (inkl. Teilpensen)

Anzahl Angestellte	2014	Stell. %	2013	Stell. %
Kanzlei / Sozialdienst / SVA	5	440 %	5	460 %
Einwohnerkontrolle	1	100 %	1	100 %
Jugend- und Familienberatung	3	180 %	3	170 %
Finanzverwaltung / Steueramt	6	590 %	6	590 %
Bauverwaltung	4	390 %	4	390 %
Lernende (inkl. TBW)	5	500 %	7	700 %
Bauamt	4	400 %	4	400 %
Technische Betriebe	6	560 %	6	560 %
Schul-/Anlagewarte, Badmeister	6	600 %	6	600 %
Schulleitung/Schulsekretariat	4	330 %	4	300 %
Schulsozialarbeit	1	80 %	1	80 %
Jugendarbeit	1	80 %	1	80 %
Total per 31.12.	46	4'250 %	48	4'430 %

Totalzahlen 2013 gegenüber Bericht 2013 rechnerisch korrigiert.

Die Tabelle zeigt die effektiv genutzten Stellenprozente, nicht die von der Gemeindeversammlung bewilligten, welche zum Teil höher liegen, jedoch nicht voll ausgeschöpft werden. Nicht berücksichtigt ist das Personal, welches durch Dritte (Gemeindeverbände oder andere Gemeinden) angestellt ist, namentlich regionalpolizei wettingen-limmattal, Kläranlage Killwangen-Spreitenbach-Würenlos, Forstrevier Wettingen, Regionales Zivilstandsamt Wettingen, Zivilschutzorganisation.

## **Angestellte**

### **Kanzlei / Sozialdienst / Zweigstelle SVA / Arbeitsamt**

Daniel Huggler, Gemeindeschreiber  
Andrea Altorfer, Gemeindeschreiber-Stv. (ab 01.07.2014, vorher Kanzlei)  
Esther Fehlmann, Kanzlei (ab 01.07.2014, vorher Gemeindeschreiber-Stv.)  
Doris Vonwyl, Kanzlei/Sozialdienst  
Marianne Wilhelm, Kanzlei/Zweigstelle SVA

### **Einwohnerkontrolle**

Sabrina Mosimann, Leiterin Einwohnerkontrolle

### **Finanzverwaltung / Steueramt**

Othmar Wirth, Leiter Finanzen  
Erich Keller, Steueramtsvorsteher  
Kenan Music, Steueramtsvorsteher-Stv.  
Ramona Hinden, Steueramt  
André Siegler, Leiter Stv. Finanzen  
Gaby Hiltbold, Finanzverwaltung

### **Bauverwaltung**

Werner Huber, Bauverwalter (bis 30.11.2014)  
Markus Roth, Bauverwalter (ab 01.09.2014)  
Andrea Hofbauer, Bauverwalter-Stv.  
Martina Volkart, Sekretariat / Entsorgungswesen  
Kathrin Gmür, Sekretariat

### **Lernende**

Sarah Bali (Kauffrau) (08.08.2011 - 07.08.2014)  
Patricia Fischer (Kauffrau) (12.08.2013 - 11.08.2016)  
Lea Huser (Kauffrau) (12.08.2013 - 11.08.2016)  
Fabienne Zbinden (Kauffrau) (11.08.2014 - 10.08.2017)  
Raffaele Meier (Fachm. Betriebsunterhalt, Hausdienst) (08.08.2011 - 07.08.2014)  
Prasangith Jayasinghe (Fachm. Betriebsunterhalt, Hausdienst) (15.08.2013 - 12.08.2015)  
Tom Schaumann (Netzelektriker) (TBW) (12.08.2013 - 11.08.2016)

**Bauamt**

Josef Laube, Bauamtsvorarbeiter  
Andreas Ernst, Bauamtsarbeiter  
Daniel Wegmüller, Bauamtsarbeiter  
Raffaele Squillacioti, Bauamtsarbeiter

**Technische Betriebe**

Richard Weber, Geschäftsleiter TBW  
Gerhard Hauser, Elektromonteur  
Andreas Kalafut, Netzelektriker  
Martha Möckel, Sekretariat  
Michael Hohl, Sekretariat  
Felix Zürcher, Brunnenmeister

**Hauswarte**

Peter Müller  
Guido Nussbaumer  
Christoph Kuhn (bis 31.08.2014)  
Ralph Markwalder (ab 01.10.2014)  
Alexander Gisler (ab 01.10.2014)

**Anlagewart Feuerwehr / Zivilschutz, Liegenschaften**

Urs Hediger

**Badmeister**

Andreas Luder (bis 30.10.2014)  
Roman Eberhard (ab 01.11.2014)  
Manfred Lichtinger

**Schulsozialarbeit**

Kyra Braga

**Jugendarbeit**

Christoph Stalder

**Schulleitung**

Lukas Müller  
Claudia Stadelmann

**Schulsekretariat**

Lukas Baer  
Anette Rykart Brogle, Musikschule

## Verwaltungsanalyse

Im Sommer 2013 liess der Gemeinderat durch eine externe Beratungsfirma eine Verwaltungsanalyse durchführen. Er verfolgte damit das Ziel, Verbesserungsmöglichkeiten erkennbar zu machen, deren Realisierung eine Entlastung des Gemeinderates, die Klärung der Organisation, eine Aufwertung der Positionen der Abteilungsleiter bewirken und ein effizientes Arbeiten sicherstellen. Untersucht wurden zu diesem Zweck die Organisation des Gemeinderates und der einzelnen Verwaltungsabteilungen, die Abläufe und die Zusammenarbeit sowie die Kompetenzen und die Auslastungen der einzelnen Bereiche. Die Analyse entstand mithilfe von Interviews und Workshops, an welchen Gemeinderat und Kader teilnahmen, sowie auf Basis einer schriftlichen Befragung aller Mitarbeitenden.

Die mit der Analyse beauftragte Beratungsfirma Hüscher Gmür + Partner AG, Baden-Dättwil, gelangt in ihrem Schlussbericht zur Erkenntnis, dass die Gemeindeverwaltung mit ihren 47 Mitarbeitenden in ihren Abteilungen und Teilbereichen grundsätzlich gut funktioniert und die Mitarbeitenden und Funktionsträger engagiert mitwirken. Potenziale zur Verbesserung ortet sie im Wesentlichen in der Klärung der strategischen Ausrichtung, in der Förderung der abteilungsübergreifenden Zusammenarbeit (Prozessorientierung) und in der verbindlichen Zuordnung von Aufgaben, Verantwortung und Kompetenzen. Vereinzelt wurden auch Überlastungssituationen lokalisiert. Die Beratungsfirma hat in ihrem Bericht verschiedene Ideen formuliert, wie die bestehenden Potenziale ausgeschöpft werden könnten.

Der Gemeinderat hat im August 2014 den Startschuss für die Umsetzung der Verwaltungsanalyse gegeben. Aus den Ideen sollen priorisierte Teilprojekte werden, die strukturiert und - soweit notwendig - extern begleitet umzusetzen sind. Das Gesamtprojekt läuft unter dem Arbeitstitel "WürenLOS!", als externer Projektleiter wurde Bruno Hüscher (Hüscher Gmür + Partner AG) bestimmt.

Die bestehende Geschäftsleitung wird neu ausgestaltet, damit sie vermehrt Führungsaufgaben übernehmen und so den Gemeinderat entlasten resp. mehr unterstützen kann. Oberste Priorität hat für den Gemeinderat die Schaffung geeigneter Grundlagen für ein zukunftsorientiertes gemeinsames Handeln, namentlich die Ausarbeitung von Vision, Strategie und Leitbild sowie eines Legislaturprogramms. Es ist vorgesehen, dass die wesentlichen Umsetzungsschritte aus der Analyse bis im Sommer 2016 vollzogen sind.

Aus Sicht des Gemeinderates ist die Umsetzung der wichtigsten Massnahmen als eine Investition in die Dienstleistungs-Unternehmung Gemeindeverwaltung mit ihren Mitarbeitenden und der Unternehmenskultur zu verstehen. Die bevorstehenden Arbeiten werden - nebst der bereits hohen Geschäftslast - einen zusätzlichen Effort von Behörde und Verwaltung erfordern.

## **Geschäftsleitung**

Die Geschäftsleitung bearbeitete an 4 (5) Sitzungen nebst allgemeinen abteilungsübergreifenden Aufgaben u. a. die Themen Finanzplan, Personalplanung, Kompetenzdelegationsreglement, Nutzung Annexbau reformiertes Pfarrhaus, Eruiere von Sparpotenzial, Umsetzung Verwaltungsanalyse.

## **Lehrlingsausbildung**

Bei der Gemeindeverwaltung absolvieren gegenwärtig drei Lernende ihre Ausbildung zur Kauffrau:

Patricia Fischer	2. Lehrjahr	M-Profil
Lea Huser	2. Lehrjahr	M-Profil
Fabienne Zbinden	1. Lehrjahr	E-Profil

Während der dreijährigen Lehrzeit holen sich die Lernenden in den Abteilungen Gemeindekanzlei (mit Bestattungsamt, Zweigstelle SVA, Arbeitsamt, Sozialdienst, Einwohnerkontrolle) und Finanzverwaltung / Steueramt sowie Bauverwaltung (teilweise) das nötige Rüstzeug für einen erfolgreichen Lehrabschluss und das spätere Berufsleben. Die schulische Ausbildung wird bei zB. Zentrum Bildung, Wirtschaftsschule KV Baden, vermittelt.

Im August 2014 hat Sarah Bali ihre Ausbildung zur Kauffrau (E-Profil) mit gutem Erfolg abgeschlossen. Unmittelbar nach der Lehre hat sie eine Anstellung bei einem Stellenvermittlungsbüro erhalten.

Ebenfalls im August 2014 hat Raffaele Meier seine Ausbildung zum Fachmann Betriebsunterhalt EFZ (Fachrichtung Hausdienst) mit gutem Erfolg abgeschlossen. Er ist nun im Versicherungswesen tätig.

Fachmann Betriebsunterhalt EFZ (Fachrichtung Hausdienst):  
Prasangith Jayasinghe absolviert das 3. Lehrjahr.

Netzelektriker:

Tom Schaumann absolviert das 2. Lehrjahr.

## Informatik

### Internet

Die Zahl der Besuche der Website Würenlos nimmt weiter zu. Insgesamt waren geschätzte 160'000 (152'000) Besuche zu verzeichnen.

Via Online-Schalter wurden insgesamt 187 (193) Bestellungen (Formulare, Wohnsitzbescheinigungen, Leumundszeugnisse, Betriebsregistrauszüge etc.) getätigt.

Die Website enthält zahlreiche Informationen über Würenlos und bietet verschiedene Dienstleistungen an, unter anderen:

- wichtige und interessante Informationen über die Gemeinde
- Gemeinderatsnachrichten, Traktandenberichte und Protokolle zu den Gemeindeversammlungen
- Online-Schalter für Bestellung von Formularen, Urkunden, Entsorgungsmarken und mehr
- Download von Reglementen, Formularen, des Entsorgungs-Kalenders, der Traktandenberichte und der Gemeindeversammlungsprotokolle oder der Rechenschaftsberichte
- kostenloser Eintrag für Vereine im Vereinsverzeichnis und Firmen im Gewerbeverzeichnis
- Veranstaltungskalender
- kostenlose Aufgabe einer Immobilienanzeige
- Online-Bestellung von SBB-Tageskarten

Die Website passt sich inzwischen auch in mehreren Bereichen dem Layout von Smartphones an. Ziel ist es, möglichst bald alle einzelnen Seiten smartphonetauglich zu programmieren.

## Zivilstandswesen

Für die zivilstandsamtlichen Belange der Gemeinde Würenlos ist das Regionale Zivilstandsamt Wettingen zuständig.

<b>Geburten</b>	2014	2013
In Würenlos geboren (Hausgeburten)	0	0
Ausserhalb von Würenlos geboren	43	62
Total Geburten (mit Wohnsitz Würenlos)	43	62
– davon beide Eltern Ausländer	9	9
– davon Mädchen	23	31
– davon Knaben	20	31

<b>Anerkennungen</b>	2014	2013
Total	8	7

<b>Eheschliessungen</b>	2014	2013
Trauungen von Würenloser Einwohnern (Paare)	25	22
– davon Frau, Mann oder beide Ausländer (Anzahl Brautpaare)	15	12
Trauungen in Würenlos (Gemeindehaus)	0	0

<b>Scheidungen</b>	2014	2013
Scheidungen von Würenloser Einwohnern (Paare)	18	23

<b>Eingetragene Partnerschaften</b>	2014	2013
Eintragung der Partnerschaft von Würenloser Einwohnern (Paare)	0	1

<b>Aufgelöste Partnerschaften</b>	2014	2013
Gerichtliche Auflösung der Partnerschaft von Würenloser Einwohnern (Paare)	0	0



<b>Bürgerrecht</b>	2014	2013
Einbürgerungen in Würenlos	17	24
– davon Schweizer (Bürger anderer Gemeinden)	0	2
– davon Ausländer	17	22
– davon in Würenlos wohnhaft	17	24
– davon in anderen Gemeinden wohnhaft	0	0
Entlassungen aus dem Bürgerrecht von Würenlos	0	0
<b>Todesfälle</b>	2014	2013
In Würenlos gestorben	11	5
– davon nicht in Würenlos wohnhafte Personen	0	1
Auswärtige Todesfälle von Würenloser Einwohnern	23	20
Total Todesfälle von Würenloser Einwohnern	34	24
– davon im Kloster Fahr	1	0
– davon Frauen	20	11
– davon Männer	14	13

## Bestattungsamt

Bestattungen	2014	2013
Erdbestattungen in Würenlos	1	4
– davon auf dem reformierten Friedhof	1	1
– davon auf dem katholischen Friedhof	0	3
Urnenbeisetzungen in Würenlos	24	20
– davon auf dem reformierten Friedhof	15	13
– davon auf dem katholischen Friedhof	9	7
– davon im Gemeinschaftsurnengrab	12	7
Bestattungen im Kloster Fahr	1	0
Total Bestattungen	26	24
– davon nicht Würenloser Einwohner	3	3
Bestattungen von Würenloser Einwohnern in anderen Gemeinden oder nur Kremation ohne Urnenbeisetzung	11	4

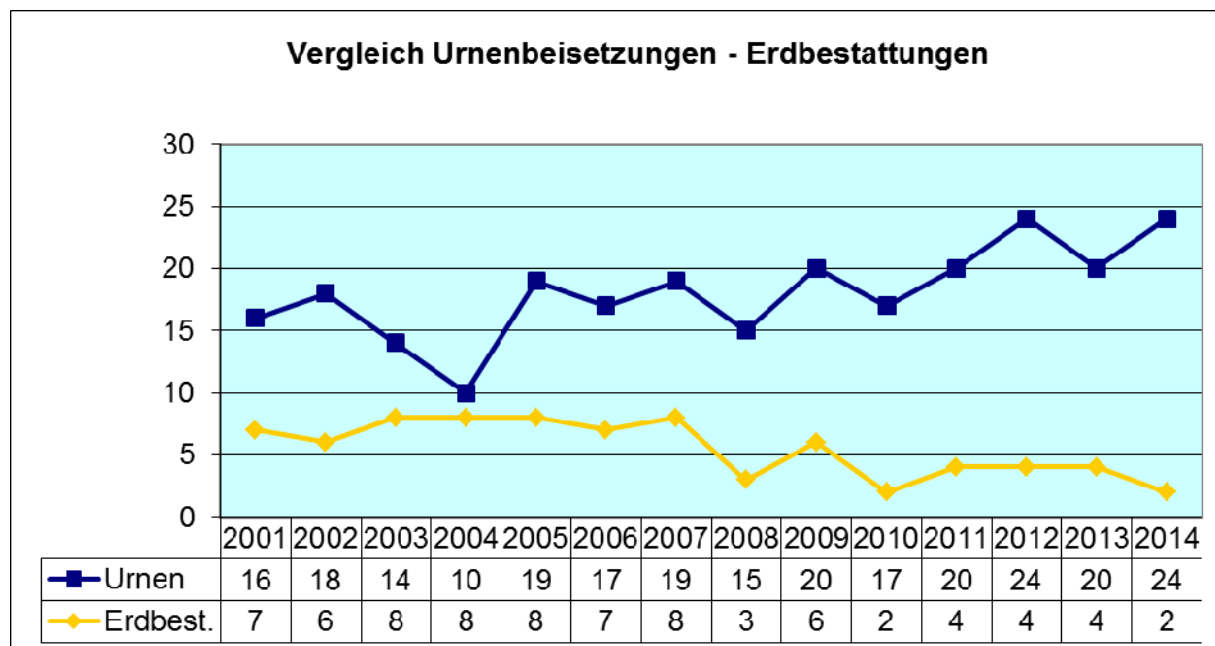

## Einwohnerkontrolle

<b>Bevölkerungsbewegung</b>	2014	2013
Bestand 1. Januar	5'992	5'883
Bestand 31. Dezember	6'083	5'994
Wanderungsgewinn/-verlust	+ 91	+ 111

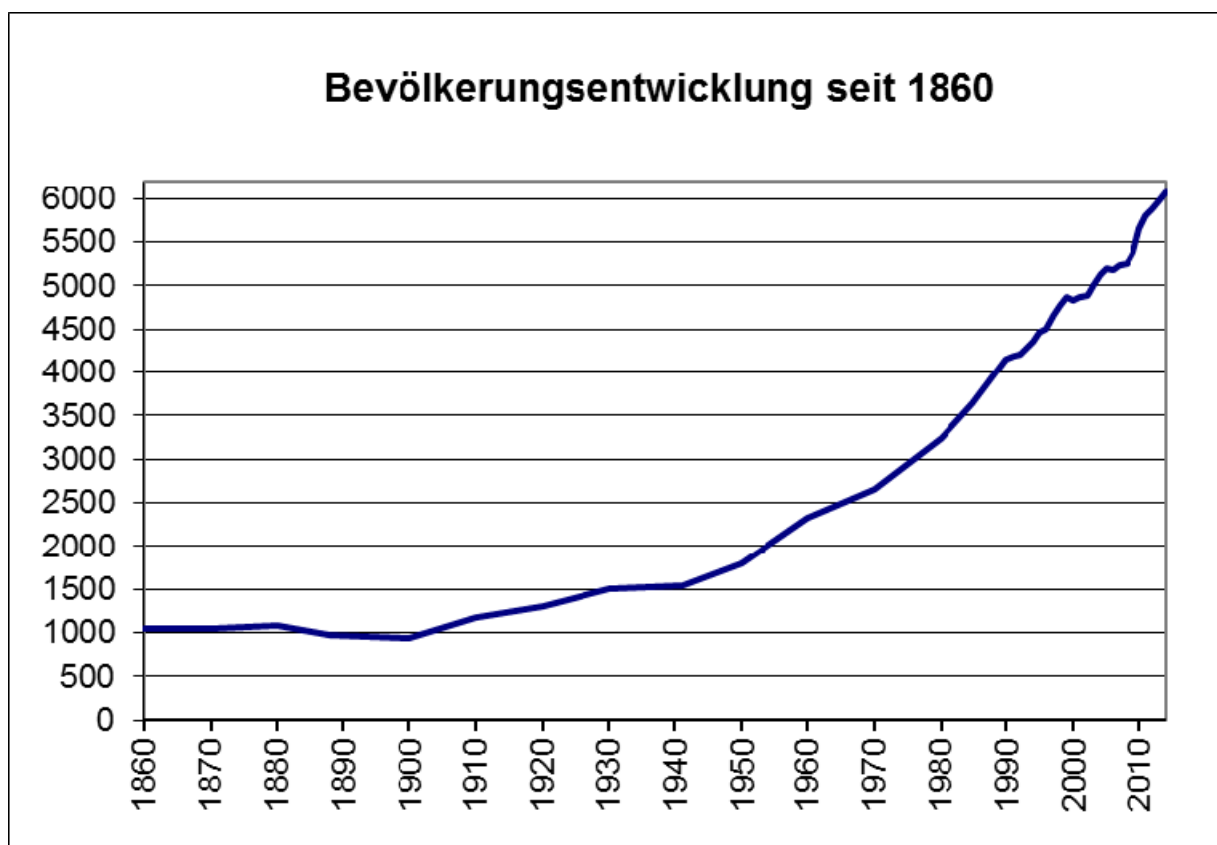

<b>Zusammensetzung der Bevölkerung</b>	2014	2013
Total	6'083	5'994
– Schweizer	5'080	5'028
– Ortsbürger	435	433
– Ausländer	1'003	966
– davon weibliche Personen	3'067	3'016
– davon männliche Personen	3'016	2'978

Altersstruktur	2014			2013		
	Total	männlich	weiblich	Total	männlich	weiblich
0 bis 3 Jahre	176	89	87	181	97	84
4 bis 6 Jahre	235	112	123	238	121	117
7 bis 9 Jahre	245	138	107	229	123	106
10 bis 12 Jahre	201	97	104	182	86	96
13 bis 15 Jahre	174	89	85	199	108	91
16 bis 18 Jahre	231	129	102	200	110	90
19 bis 21 Jahre	188	85	103	194	86	108
22 bis 24 Jahre	174	94	80	179	95	84
25 bis 27 Jahre	146	75	71	137	74	63
28 bis 30 Jahre	176	89	87	167	82	85
31 bis 33 Jahre	171	76	95	192	93	99
34 bis 36 Jahre	228	115	113	221	100	121
37 bis 39 Jahre	238	112	126	230	106	124
40 bis 42 Jahre	261	131	130	266	136	130
43 bis 45 Jahre	305	151	154	319	157	162
46 bis 48 Jahre	390	186	204	375	182	193
49 bis 51 Jahre	349	176	173	357	186	171
52 bis 54 Jahre	305	155	150	278	139	139
55 bis 57 Jahre	259	143	116	255	134	121
58 bis 60 Jahre	229	110	119	240	119	121
61 bis 63 Jahre	224	102	122	203	90	113
64 bis 66 Jahre	202	101	101	210	114	96
67 bis 69 Jahre	209	112	97	189	92	97
70 bis 72 Jahre	161	76	85	180	96	84
73 bis 75 Jahre	165	76	89	161	68	93
76 bis 78 Jahre	133	60	73	115	52	63
79 bis 81 Jahre	96	43	53	95	45	50
82 bis 84 Jahre	82	38	44	82	37	45
85 bis 87 Jahre	52	22	30	49	20	29
88 bis 90 Jahre	41	23	18	36	21	15
91 bis 93 Jahre	18	5	13	16	3	13
94 bis 96 Jahre	10	4	6	9	4	5
97 bis 99 Jahre	9	2	7	10	2	8
100 Jahre und älter	0	0	0	0	0	0

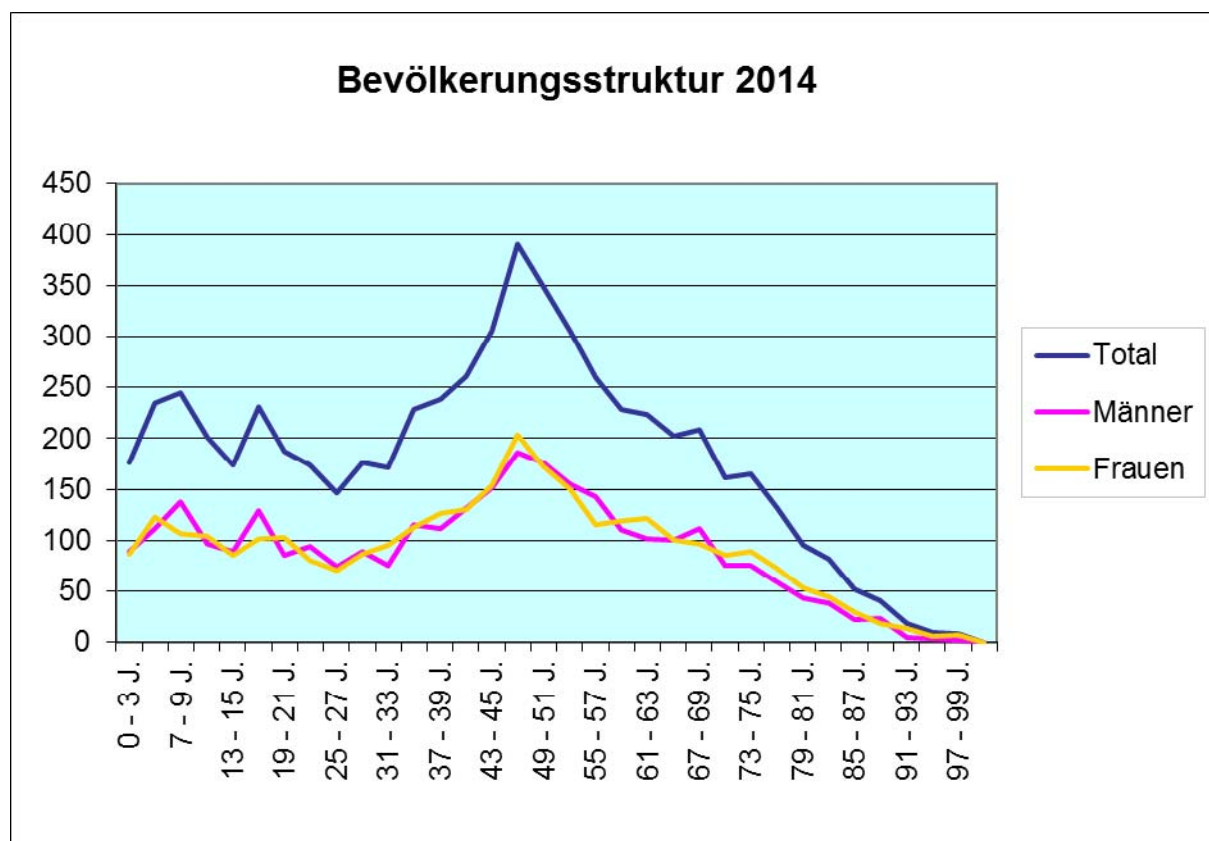

<b>Aufenthaltsstatus Schweizer</b>	2014	2013
Total Schweizer per 31.12.	5'080	5'028
– Niedergelassene (mit Hauptwohnsitz)	5'080	5'028
– Wochenaufenthalter (mit Nebenwohnsitz)	25	20

<b>Aufenthaltsstatus Ausländer</b>	2014	2013
Total Ausländer per 31.12.	1'003	966
– Niedergelassene	744	715
– Aufenthaltler	235	219
– Flüchtlinge / Asylbewerber	5	5
– Kurzaufenthalter	16	21
– Wochenaufenthalter	2	3
– Grenzgänger	3	3
– Übrige	3	6

### Herkunft Ausländer

Die 1'003 (966) Ausländer stammen aus (59) verschiedenen Nationen.

Am meisten* vertreten sind:	2014		2013	
Italien	265	26,42 %	265	27,43 %
Deutschland	195	19,44 %	191	19,77 %
Mazedonien	66	6,58 %	64	6,63 %
Portugal	59	5,88 %	47	4,87 %
Spanien	42	4,19 %	42	4,35 %
Kosovo	35	3,49 %	25	2,59 %
Niederlande	28	2,79 %	27	2,80 %
Österreich	27	2,69 %	26	2,69 %
Serbien und Montenegro	24	2,39 %	22	2,28 %
Grossbritannien	22	2,19 %	24	2,48 %
Sri Lanka	20	1,99 %	19	1,97 %
Türkei	18	1,79 %	17	1,76 %
Frankreich	17	1,69 %	16	1,66 %
Ungarn	17	1,69 %	15	1,55 %
Polen	13	1,30 %	11	1,14 %
Brasilien	12	1,20 %	14	1,45 %
Griechenland	10	1,00 %	7	0,72 %
Kroatien	9	0,90 %	9	0,93 %
Slowakei	9	0,90 %	9	0,93 %
Belgien	8	0,80 %	8	0,83 %
Bosnien und Herzegowina	8	0,80 %	9	0,93 %
Schweden	8	0,80 %	8	0,83 %
Bulgarien	7	0,70 %	3	0,31 %
Thailand	7	0,70 %	7	0,72 %
China	6	0,60 %	7	0,72 %
Dänemark	6	0,60 %	6	0,62 %
Israel	6	0,60 %	4	0,41 %
Rumänien	5	0,50 %	6	0,62 %

\* ab 5 Personen

### Asylbewerber

In Würenlos waren Ende 2014 5 (5) Ausländer als Asylbewerber gemeldet.

Sie stammen aus folgenden Ländern:	2014	2013
Sri Lanka	4	4
Somalia	1	1

<b>Konfessionen</b>		2014		2013
Katholiken (römisch-katholisch)	2'366	38,90 %	2'364	39,44 %
Katholiken (christ-katholisch)	6	0,10 %	4	0,07 %
Protestanten (evangelisch-reformiert)	1'647	27,08 %	1'664	27,76 %
Andersgläubige	621	10,21 %	574	9,58 %
Konfessionslose	1'443	23,72 %	1'388	23,16 %

<b>Weitere statistische Angaben</b>	2014	2013
Ausgestellte Identitätskarten	319	389

<b>Haushaltbestand</b>	2014	2013
Stand per Ende Jahr	2'568	2'512
Ø Personen pro Haushalt	2,4	2,4

<b>Leerwohnungsbestand</b>	2014	2013
1-Zimmer	0	0
2-Zimmer	1	0
3-Zimmer	2	0
4-Zimmer	2	1
5-Zimmer	1	0
6-Zimmer und mehr	0	0
Leerwohnungsziffer	0,22	0,04
Wohnungsbestand total	2'740	2'731

<b>Hundehaltung</b>	2014	2013
Anzahl Hunde	306	318

<b>Hundemarken</b>	2014		2013	
Total Einnahmen	Fr.	35'995.00	Fr.	37'834.50
– davon Anteil Gemeinde	Fr.	31'465.00	Fr.	33'289.50
– davon Anteil Staat	Fr.	4'530.00	Fr.	4'545.00

<b>Fundbüro</b>	2014	2013
Abgegebene Fundgegenstände	19	23

Für das kommunale Fundbüro ist neu die Einwohnerkontrolle zuständig (bisher Polizei). Die Gemeinde ist auch am Online-Funddienst [www.easyfind.ch](http://www.easyfind.ch) angeschlossen.

<b>SBB-Tageskarten Gemeinde</b>	2014 (4 Stk.)		2013 (4 Stk.)	
verkaufte SBB-Tageskarten	1'364	93,42 %	1'317	90,21 %

<b>Arbeitsamt</b>	2014	2013
Während des Jahres neu als arbeitslos angemeldete Personen	152	159
– davon Männer	78	81
– davon Frauen	74	78
– davon Schweizer	100	103
– davon Ausländer	52	56



## Gemeindezweigstelle SVA

Der Zweigstelle der Sozialversicherungsanstalt des Kantons Aargau (SVA) waren angeschlossen:

	2014	2013
Firmen, Selbstständigerwerbende, Nebenerwerbstätige, nur Familienausgleichskassen-Mitglieder	383	405
Nichterwerbstätige	106	110
Hausdienstarbeitgeber	117	111

## Ausbezahlte Renten

	Anzahl Pers.		2014 pro Monat	Anzahl Pers.		2013 pro Monat
– AHV-Renten	456	Fr.	839'254	433	Fr.	794'991
– IV-Renten	37	Fr.	54'195	44	Fr.	67'106
– Ergänzungsleistungen*						
– zur AHV*	51	Fr.	69'424	42	Fr.	70'217
– zur IV*	20	Fr.	21'454	22	Fr.	33'416
– Hilfloosenentschädigung						
– zur AHV	18	Fr.	13'954	18	Fr.	13'572
– zur IV	9	Fr.	8'794	10	Fr.	9'068
Total	591	Fr.	1'007'075	571	Fr.	923'488

\* ab 2014 ohne Pauschalbetrag für die obligatorische Krankenversicherung. Dieser wird direkt der Krankenkasse überwiesen.

## Krankenkassenprämienverbilligung

	2014	2013
Behandelte Anträge	509	508

## Reservationsstelle

Die Reservationsstelle verzeichnete folgende Vermietungen:

Objekt	2014	2013
Forsthaus "Tägerhard"	118	124
– davon Würenloser	82	90
– davon Auswärtige	36	34
Mehrzweckhalle	60	59
Mehrzweckraum	43	42
Gmeindschäller	80	90
Festbühne	0	0

## regionalpolizei wettingen-limmattal

Die regionalpolizei wettingen-limmattal ist zuständig für die Gemeinden Wettingen, Neuenhof, Killwangen, Spreitenbach, Bergdietikon und Würenlos.

Für das kommunale Fundbüro ist neu die Einwohnerkontrolle Würenlos zuständig.

<b>Sofortbussen / Anzeigen</b>	2014	2013
Bussengelder total	Fr. 174'566.00	Fr. 110'380.00
– davon Sofortbussen	Fr. 173'862.00	Fr. 108'130.00
– davon Strafbefehle		
Gemeinderat / Staatsanwaltschaft	Fr. 704.00	Fr. 2'250.00

<b>Geschwindigkeitskontrollen</b>	Anzahl		Total		Anzahl	
	Kontrollen		Fahrzeuge		Gebüsste	
Altwiesenstrasse	10	(2)	1'552	(268)	139	(50)
Bachstrasse	0	(0)	0	(0)	0	(0)
Buechzelglistrasse	14	(6)	2'981	(1'044)	504	(195)
Dorfstrasse	2	(0)	77	(0)	5	(0)
Florastrasse	0	(0)	0	(0)	0	(0)
Landstrasse	30	(15)	12'638	(5'768)	1'817	(982)
Otelfingerstrasse	8	(4)	519	(202)	72	(79)
Schulstrasse	3	(0)	1'380	(0)	12	(0)

<b>Überschreitungen in %</b>	2014	2013
Altwiesenstrasse	8,96 %	18,66 %
Bachstrasse	-	-
Buechzelglistrasse	16,91 %	18,68 %
Dorfstrasse	6,49 %	-
Florastrasse	-	-
Landstrasse	10,09 %	17,02 %
Otelfingerstrasse	13,87 %	39,11 %
Schulstrasse	0,87 %	-

Weitere statistische Angaben	2014	2013
Verhaftungen / Festnahmen		
– Strafuntersuchung / Strafvollzug	14	6
– Anhaltungen, Polizeigewahrsam, Vorführungen, Aufenthaltsnachforschungen	12	3
Anzeigen nach Strafgesetzbuch	1	0
Häusliche Gewalt	4	5
Anzeigen nach Nebengesetz		
– Betäubungsmittelgesetz	6	1
– Ausländergesetz	0	0
– Waffengesetz	0	0
– Umweltschutzgesetz	2	0
– Tierschutzgesetz	0	0
– übrige Gesetze, Verordnungen	19	0
– Polizeireglement	0	1
– Strassenverkehrsgesetz	49	57
– Fahren in nicht fahrfähigem Zustand (FiaZ, Drogen, Medikamente, Übermüdung)	8	2
– Ordnungsbussengesetz (SVG, Polizeireglement)	4'846	1'533
Dienstleistungen		
– Uniformierte Präsenz	3'660	3'665
– Geschwindigkeitskontrollen	67	27
– Verkehrsunterricht Schule (in Std.)	142	220
– Einzug Kontrollschilder	12	20
– Zustellungsaufträge von Zahlungsbefehlen	4	3
– Rechtshilfegesuche / Amtshilfe	85	136
Berichte und Einvernahmen		
– Einbürgerungsberichte	9	10
– Ereignisse (Suizid, Brand)	0	1
– Einvernahmen	1	0
– Berichte übrige	75	42

#### Kennzahlen und statistische Auswertung:

Seit einigen Jahren hat sich das Polizeikorps ständig organisatorisch und im Zuständigkeitsgebiet verändert. Zudem ist es am Rapportierungssystem (Rapol) der Kantonspolizei Aargau angeschlossen. Die Grundlagen zur Ermittlung der statistischen Zahlen haben sich damit verändert und werden sich im 2014 nochmals ändern (per 01.01.2013 neue regionalpolizei wettingen-limmattal und per 01.03.2014 auch organisatorische Änderung vom Pikett-dienst zum 24 Stunden-Betrieb).

## Nächtliches Dauerparkieren

<b>Gebührenpflichtige Fahrzeuge</b>	2014	2013
Fakturierte Gebühren	Fr. 29'700.00	Fr. 27'900.00
– davon Lastwagen	Fr. 6'000.00	Fr. 6'000.00
Anzahl Personenwagen	41	32

<b>Verkehrsunterricht</b>	2014	2013
Kindergartenklassen	9 Klassen	9 Klassen
Unter-/Mittelstufe, EK bis und mit 5. Primar	17 Klassen	17 Klassen
Praktische Fahrübungen (4. Klasse)	3 Klassen	3 Klassen
Praktische Fahrübungen (5. Klasse)	3 Klassen	3 Klassen
Fahrradprüfung (5. Klasse)	3 Klassen	3 Klassen
Unterrichtete Schüler und Kindergärtner	513	513
Zeitaufwand für den Verkehrsunterricht	142 Std.	220 Std.

## Aktionen / Mithilfe

Zu den alljährlich von der regionalpolizei wettingen-limmattal zu erbringenden Aufgaben gehören auch:

- Regelmässige Verkehrskontrollen (Fahrzeugkontrollen- und Personenkontrollen, Fahndungspatrouillen)
- Organisieren der notwendigen Signalisationen bei Veranstaltungen und Aufstellen der Signale (in Zusammenarbeit mit dem Bauamt)
- Sicherung der Strassenübergänge für diverse Gemeindeveranstaltungen, wie Räbeliechtliumzug, Weihnachtssingen u. a.

## Unfallverhütungsaktionen

Im Auftrag der Beratungsstelle für Unfallverhütung (bfu) wurden 2014 folgende Aktionen durchgeführt resp. unterstützt:

- "Null-Promille für Neulenker"
- "Velokampagne"
- "E-Bike", Achtung, das E-Bike ist schneller als man denkt
- "Schulanfang deutsche Schweiz"
- "Tag des Lichts"
- Alkohol"
- "Turboschlaf 15 Minuten"

<b>Einsätze der Securitas AG</b>	2014	2013
Patrouillen / "Dämmerungseinbrüche"	16	81

Die 16 (81) Patrouillen entsprechen insgesamt 112 (419) Einsatzstunden.

Der Vertrag mit der Securitas AG wurde per Ende April 2014 aus Spargründen aufgelöst.

## **Bauverwaltung / Bauamt**

### **Bauverwaltung**

Die Schwerpunktprojekte aus dem Vorjahr begleitete auch im laufenden Berichtsjahr die Bauverwaltung sehr zeitintensiv.

- Begleitung Bau des Mietobjekts Kindergarten "Rosenpark"
- Sport- und Infrastrukturanlagen "Tägerhard"
- Richtplanänderung Kiesabbaugebiet "Tägerhard"
- Teilzonenplanänderungen "Tägerhard"
- Dorfzentrum / Alterszentrum
- Entwicklungsstudie "Im Grund"
- Vorarbeiten für die Ausarbeitung des Entwicklungsrichtplanes "Im Grund"
- Radweg Oetwil an der Limmat - Würenlos
- Gestaltungsplan "Gatteräcker Ost"
- Gestaltungsplan "Huebacher"
- Zonierung Gebiet "Buechrai"
- Fahrenndenplatz "Chlosterschür"
- Stellungnahmen zum Richtplan im Zusammenhang mit dem neuen Raumplanungsgesetz
- Stellungnahmen zu den Siedlungsbegrenzungslinien im Zusammenhang mit dem neuen Raumplanungsgesetz
- Teilzonenplanänderung "Grosszelg" im Zusammenhang mit dem geplanten Neubau der LANDI Furt- und Limmattal
- Vorbereitung des Projektes "Saubere Wasserleitung Dorfstrasse"
- Planungsvorbereitungen für die "Moderne Melioration"
- Verkehrssicherheit auf der Schulstrasse / Pilotprojekt "Einengung"
- Sanierung des Schliffenenwegs
- Kapazitätserweiterung Kanalisation "Chilesteig"

2014 wurde Bauverwalter Werner Huber pensioniert. Bereits Ende 2013 war mit der Suche nach einem Nachfolger für den Bereich Tiefbau und die Leitung der Bauverwaltung und des Bauamts begonnen worden. Es stellte sich jedoch schon früh heraus, dass es nicht einfach werden würde, bis zur ordentlichen Pensionierung von Werner Huber einen geeigneten Bauverwalter zu finden, da der Stellenmarkt auf diesem Spezialgebiet sehr ausgetrocknet ist. Infolge von Ferien und Überzeit von Bauverwalter Werner Huber konnte keine überschneidende Übergabe erfolgen. Die Stelle des Bauverwalters konnte per 1. September mit Markus Roth neu besetzt werden.

Die Aufgaben der Bauverwaltung werden immer komplexer und nehmen mehr Zeit in Anspruch. Die Beratungen und vor allem die rechtlichen Abklärungen sind intensiver, detaillierter und erfordern viel Zeit. Auch die Qualität der Bau-gesuchsunterlagen nimmt immer mehr ab, was dann mehr Aufwand seitens der Bauverwaltung bei der Kontrolle erfordert.

Folgende weitere Geschäfte wurden von der Bauverwaltung bearbeitet:

- Projektausschuss Umbauarbeiten Abwasserreinigungsanlage Killwangen-Spreitenbach-Würenlos
- Oberbauleitungen und Betreuungen von gemeindeeigenen Tiefbauprojekten
- Landschaftsspange "Sulperg-Rüsler"
- Pilotprojekt "Einengung Schulstrasse"
- Bindeglied zwischen SBB und Gemeinderat bei der Planung Perronerhöhungen Bahnhof Würenlos
- Projektausschuss "Lehnenviadukt" Killwangen
- Moderne Melioration, Würenlos
- Variantenstudien "Hochwasserschutz Furtbach"
- Merkblatt für die Erstellung von Photovoltaikanlagen
- Projektbegleitung Lärmschutz Kantons- und Gemeindestrassen

## **Bauamt**

Der Winter 2013/2014 war für das Bauamt nicht so streng wie in anderen Jahren. Der Schneefall hat sich auf wenige Tage beschränkt, es musste nur einmal im November und dann noch zwischen Weihnachten und Neujahr gesalzen werden (5 Einsätze). Im Gegensatz zum Vorjahr (100 to Salzverbrauch) mussten in diesem Winter nur 11 Tonnen Streusalz angewendet werden, um die Sicherheit auf den Gehwegen und den Gemeindestrassen sicherstellen zu können.

Das Problem mit dem Abfall an den Strassenrändern hat sich nicht verbessert. Es ist immer mehr zur Unsitte geworden, Siedlungsabfälle und Sperrgut entlang von Strassen und Waldrändern illegal zu entsorgen.



**Betreibungsamt****Betreibungsstatistik**

	Anzahl Betreibungen	Einwohner
2014	1'084	6'083
2013	1'117	6'004
2012	952	5'880
2011	961	5'810
2010	951	5'659
2009	832	5'374
2008	731	5'254
2007	785	5'239
2006	869	5'189
2005	895	5'194
2004	900	5'117
2003	880	5'022
2002	838	4'883
2001	783	4'865
2000	862	4'830
1999	947	4'870
1998	891	4'782
1997	866	4'674
1996	861	4'509

**Betreibungen**

	2014	2013
– auf Pfändung	1'083	1'116
– auf Wechsel	0	0
– auf Faustpfand	1	0
– auf Grundpfand	0	1
Rechtsvorschläge	90	122
Konkursandrohungen	14	51

Das Total der in Betreuung gesetzten Forderungen beläuft sich auf Fr. 6'295'144 (Fr. 5'194'366).

<b>Weitere statistische Angaben</b>	2014	2013
Verwertungen von Liegenschaften	2	2
Liegenschaftsverwaltungen	1	2
Verwertungen von Fahrhabe	1	1
Verlustscheine (nach Art. 149 SchKG)	395	388
Retentionen (Zurückhaltung von Mobilien)	1	1
Arreste (von Vermögensgegenständen)	2	3
Rechtshilfegesuche von auswärtigen Ämtern	11	11
Amtliche Feststellungen (nach § 215 ZPO)	0	1

### **Forderungsarten**

Es wurde betrieben für	2014	2013
Ordentliche Steuern / Direkte Bundessteuer	231	188
Mehrwertsteuer	17	22
Unterhaltsbeiträge / Alimente	17	10
Krankenkassenbeiträge / Arztrechnungen	507	378
AHV / UVB / BVG	34	77
andere Versicherungsbeiträge	64	51
Warenlieferungen / Handwerkerforderungen	76	94
diverse Forderungen	85	163
Verkehrs- / Steuerbussen	53	134

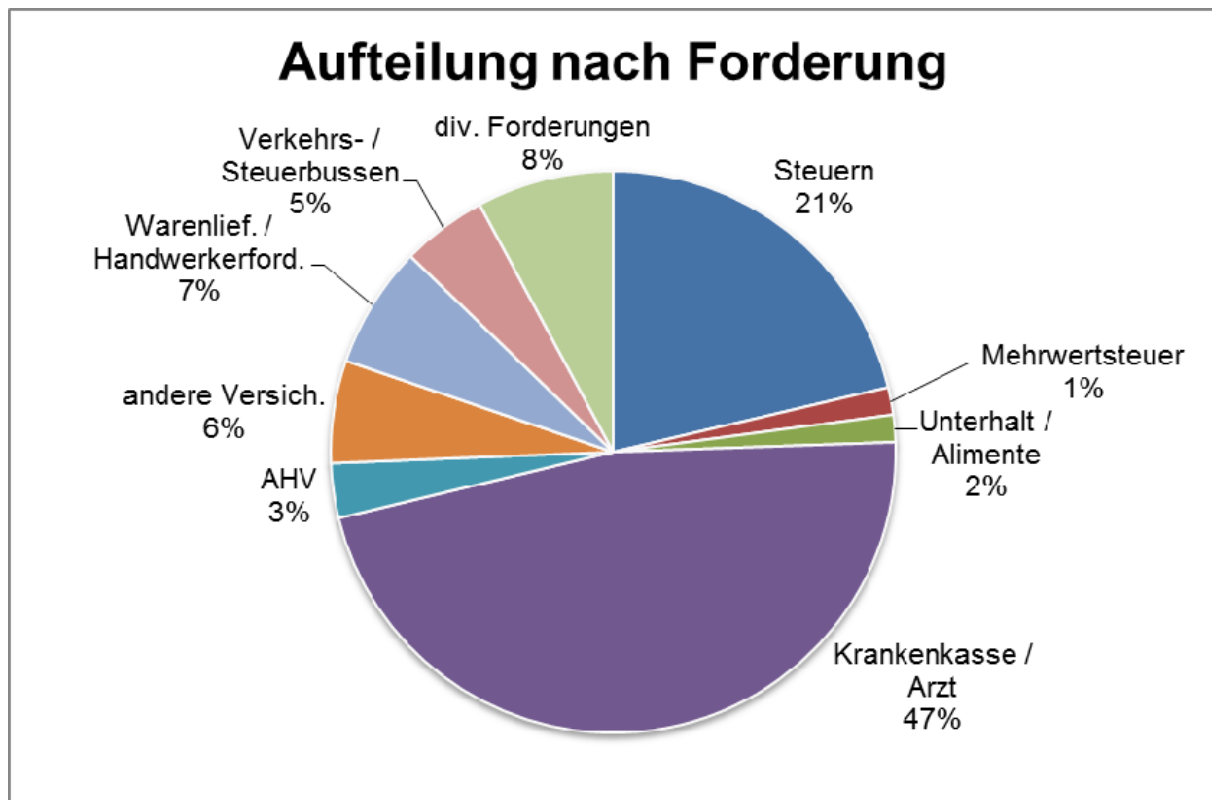

### Eigentumsvorbehaltsregister

Die während des Jahres neu im Eigentumsvorbehaltsregister eingetragenen Kaufverträge betreffen folgende auf Abzahlung gekaufte Objekte:

	2014	2013
Motorfahrzeuge	0	0
handwerkliche / gewerbliche Einrichtungen	1	1
Möbel / Hausrat usw.	0	0

## Friedensrichteramt Kreis IV

Aus dem Geschäftsbericht der Friedensrichterin Verena Burri, Bergdietikon

	2014	2013
Total registrierte Klagebegehren	15	21
– davon Zivilsache	15	21
– davon Privatstrafrechtssache	0	0
durch Vergleich erledigt	6	6
Urteile	1	5
Klagebewilligung	6	5
Klagerückzug / Aussergerichtliche Einigung	0	0
Abschreibungen	1	3
unerledigte Fälle	1	2
Beklagte(r) zur Verhandlung nicht erschienen	2	3

## Unentgeltliche Rechtsauskunft

Der Aargauische Anwaltsverband erteilte im vergangenen Jahr an 11 (11) Abenden unentgeltliche Rechtsauskünfte.

Themenbereiche	2014	2013
ZGB (Eherecht, Familienrecht, Erbrecht, Sachenrecht)	53,8%	30,8 %
OR (Vertragsrecht, Gesellschaftsrecht)	15,4 %	20,5 %
Versicherungsrecht	2,6 %	7,7 %
Mietrecht	0,0 %	5,1 %
Baurecht / Nachbarschaftsrecht	5,1 %	12,8 %
Arbeitsrecht	10,3 %	0,0 %
übrige Bereiche (SchKG, Strafrecht, Ausländerrecht)	12,8 %	23,1 %

Insgesamt besuchten 39 (39) Personen die unentgeltliche Rechtsauskunft. 94,9 (97,4 %) aller Ratsuchenden stammten aus Würenlos.

## 4. WAHLEN UND ABSTIMMUNGEN

<b>Stimmregister</b>	2014	2013
Anzahl Stimmberechtigte	3'996	3'967
– davon weiblich	2'086	2'070
– davon männlich	1'910	1'897
Anteil Stimmberechtigte an Gesamtbevölkerung	65,69 %	66,18 %

### Abstimmungen

#### Bund

	Anzahl Vorlagen	Stimmbeteiligung in der Gemeinde	davon briefliche Stimmabgabe
9. Februar 2014	3	60,86 %	99,00 %
18. Mai 2014	4	60,72 %	96,54 %
28. September 2014	2	53,39 %	97,03 %
30. November 2014	3	56,20 %	96,71 %

9. Februar 2014		Ja	Nein
Bundesbeschluss über die Finanzierung und den Ausbau der Eisenbahninfrastruktur (direkter Gegenentwurf zur Volksinitiative "Für den öffentlichen Verkehr")	Gemeinde	1'293	1'049
	Kanton	122'348	98'352
	Bund	1'776'878	1'088'176
Volksinitiative "Abtreibungsfinanzierung ist Privatsache - Entlastung der Krankenversicherung durch Streichung der Kosten des Schwangerschaftsabbruchs aus der obligatorischen Grundversicherung"	Gemeinde	849	1'489
	Kanton	80'181	141'943
	Bund	873'060	2'019'549
Volksinitiative "Gegen Masseneinwanderung"	Gemeinde	1'297	1'064
	Kanton	123'390	100'001
	Bund	1'463'854	1'44'552

18. Mai 2014		Ja	Nein
Bundesbeschluss über die medizinische Grundversorgung (direkter Gegenentwurf zur Volksinitiative "Ja zur Hausmedizin")	Gemeinde	1'977	297
	Kanton	191'931	27'748
	Bund	2'480'870	336'196

Volksinitiative "Pädophile sollen nicht mehr mit Kindern arbeiten dürfen"	Gemeinde	1'473	865
	Kanton	143'835	81'196
	Bund	1'819'822	1'044'704
Volksinitiative "Für den Schutz fairer Löhne" (Mindestlohn-Initiative)	Gemeinde	343	2'035
	Kanton	43'876	184'081
	Bund	68'571	2'210'192
Bundesgesetz über den Fonds zur Beschaffung des Kampfflugzeugs Gripen (Gripen-Fonds-Gesetz)	Gemeinde	1'204	1'204
	Kanton	117'681	109'142
	Bund	1'345'726	1'542'761
28. September 2014		Ja	Nein
Volksinitiative "Schluss mit der MwSt-Diskriminierung des Gastgewerbes"	Gemeinde	552	1'512
	Kanton	51'132	120'014
	Bund	684'563	1'718'827
Volksinitiative "Für eine öffentliche Krankenkasse"	Gemeinde	548	1'553
	Kanton	53'762	119'785
	Bund	933'012	1'512'036
30. November 2014		Ja	Nein
Volksinitiative "Schluss mit den Steuerprivilegien für Millionäre (Abschaffung der Pauschalbesteuerung)"	Gemeinde	838	1'360
	Kanton	87'111	113'552
	Bund	1'053'125	1'528'114
Volksinitiative "Stopp der Überbevölkerung - zur Sicherung der natürlichen Lebensgrundlagen"	Gemeinde	610	1'605
	Kanton	59'320	142'182
	Bund	671'099	1'920'454
Volksinitiative "Rettet unser Schweizer Gold (Gold-Initiative)"	Gemeinde	456	1'731
	Kanton	47'827	151'603
	Bund	580'528	1'974'137

**Kanton**

	Anzahl Vorlagen	Stimmbeteiligung in der Gemeinde	davon briefliche Stimmabgabe
18. Mai 2014	1	60,72 %	96,54 %
28. September 2014	1	53,39 %	97,03 %

18. Mai 2014			Ja	Nein
--------------	--	--	----	------

Aargauische Volksinitiative "JA für Mundart im Kindergarten"	Gemeinde Kanton	1'255 121'587	1'045 97'440
--	--------------------	------------------	-----------------

28. September 2014			Ja	Nein
--------------------	--	--	----	------

Aargauische Volksinitiative "Für die Offenlegung der Politikfinanzierung"	Gemeinde Kanton	776 72'026	1'193 90'531
---	--------------------	---------------	-----------------

**Gemeinde**

	Anzahl Vorlagen	Stimmbeteiligung in der Gemeinde	davon briefliche Stimmabgabe
16. März 2014	1	42,75 %	98,12 %
28. September 2014	1	53,39 %	97,03 %

16. März 2014			Ja	Nein
---------------	--	--	----	------

Referendum über den Verpflichtungskredit von Fr. 770'000.00 für die Sanierung und Erweiterung des Kindergartens "Buech" I (Einwohnergemeindeversammlungsbeschluss vom 05.12.2013)	Gemeinde	545	1'114
---	----------	-----	-------

28. September 2014			Ja	Nein
--------------------	--	--	----	------

Referendum über die Projektierung der Sportanlagen "Tägerhard" (Einwohnergemeindeversammlungsbeschluss vom 12.06.2014)	Gemeinde	754	1'322
--	----------	-----	-------

## Wahlen

### Bund

Keine

### Kanton

Keine

### Bezirk / Kreis

18. Mai 2014

Ersatzwahl einer Bezirksrichterin / eines Bezirksrichters am Bezirksgericht Baden für den Rest der Amtsperiode 2013/2016, 1. Wahlgang

– Stimmen haben erhalten in Würenlos:

Jean-Pierre Leutwyler	779
Brigitte Weber	295
Robin Fricker	210
Diverse	19

– Gewählter Kandidat

Jean-Pierre Leutwyler

Stimmbeteiligung: 39,13 %

28. September 2014

Ersatzwahl einer Friedensrichterin / eines Friedensrichters für den Rest der Amtsperiode 2013/2016, 1. Wahlgang

– Stimmen haben erhalten in Würenlos:

Daniel Gisler	565
Michael Merkli	471
Sabine Nossa	391
Diverse	11

– absolutes Mehr nicht erreicht

Stimmbeteiligung: 38,97 %



30. November 2014

Ersatzwahl einer Friedensrichterin / eines Friedensrichters für den Rest der Amtsperiode 2013/2016, 2. Wahlgang

– Stimmen haben erhalten in Würenlos:

Daniel Gisler	512
Doris Ackermann	374
Michael Merkli	299
Sabine Nossa	256

– Gewählter Kandidat

Daniel Gisler

Stimmbeteiligung: 38,88 %

### **Gemeinde**

Keine

## II. ÖFFENTLICHE SICHERHEIT, VOLKSWIRTSCHAFT

### 1. FEUERWEHR

<b>Korpsbestand</b>	2014	2013
Offiziere	8	8
Unteroffiziere	16	16
Soldaten	43	39
Total	67	63

Ende 2014 konnten 1 (1) Frau und 5 (5) Männer für den Feuerwehrdienst ab 1. Januar 2015 eingeteilt werden.

<b>Einsätze</b>	2014	2013
Brandfälle	1	2
Fahrzeugbrände, Oelwehr	7	6
Unwetter- und Wasserschäden	3	2
Hilfeleistungen	7	15
Fehlalarme	2	2
Total	21	27

### Übungen, Rapporte, Kurse

In den verschiedenen Abteilungen wurden insgesamt 62 (63) Übungen und Rapporte durchgeführt.

Die Alarmübung fand am 2. Juni 2014 statt, ausgelöst durch die Aargauische Gebäudeversicherung AGV.

Am 2. Juli 2014 fand die Gesamtinspektion der Feuerwehr durch AGV statt. Dabei wurden Organisation, Material, Fahrzeuge und Magazin inspiziert. Der Inspektionsbericht des AGV wurde mit dem Vermerk "sehr gut" an den Gemeinderat gesendet.

Die Hauptübung der Feuerwehr und Samariter wurde am 17. Oktober 2014 durchgeführt.

Im November wurden alle Hydranten durch die Feuerwehr auf ihre Funktion überprüft.

Insgesamt haben 20 (30) Personen Fachkurse von einem halben Tag bis zu sechs Tagen Dauer besucht.

Die Ausrüstung entspricht den kantonalen Vorgaben und ist den Ortsrisiken angepasst. Die Einsatzbereitschaft ist gewährleistet.

### **Feuerwehrkommission**

Die Feuerwehrkommission behandelte die anstehenden Geschäfte an insgesamt 5 (5) Sitzungen.

## **2. MILITÄR**

### **Entlassung aus Wehrpflicht**

2014 wurden insgesamt 16 (15) Männer aus der Wehrpflicht entlassen, wovon 4 (1) Offizier und 4 (4) Unteroffiziere waren.

Die Abtretenden erhalten jeweils ein Dankeschreiben des Gemeinderates für die geleisteten Vaterlandsdienste.

## **3. ZIVILSCHUTZ**

### **Neuorganisation**

Der 1. Januar 2014 war das Startdatum der regionalen Zivilschutzorganisation ZSO Wettingen-Limmattal und des Regionalen Führungsorganes RFO Wettingen-Limmattal. Beide sind das Produkt aus den beiden ZSO Wettingen und Limmattal und den beiden RFO Wettingen und Limmattal. Beide Organisationen, die ZSO und das RFO, sind zuständig für die fünf Partnergemeinden Wettingen, Neuenhof, Killwangen, Spreitenbach und Würenlos und tragen somit Verantwortung für die ungefähr 50'000 Einwohnerinnen und Einwohner im Bereich des regionalen Bevölkerungsschutzes. Die Zivilschutzstelle (Administrativstelle ZSO und RFO) befindet sich an der Landstrasse 89, Wettingen, im ehemaligen EW-Gebäude.

Aufgrund des Zusammenschlusses von zwei unterschiedlich grossen ZSO und RFO werden die folgenden Kennzahlen ausnahmsweise nicht mit den Vorjahreszahlen verglichen.

## **Zivilschutzkommission**

Die Zivilschutzkommission traf sich zu 2 Sitzungen und befasste sich nebst dem Budget mit den strategischen Geschäften des Zivilschutzes.

## **Periodische Schutzraumkontrollen (PSK)**

In diesem Jahr befasste man sich ausschliesslich mit der regionalen Zusammenführung der Schutzraumdaten und deren Erfassung in der neuen, zentralen Datenbank und mit der administrativen Vorbereitung der Schutzraumkontrollen ab dem folgenden Jahr.

## **Ausbildungstätigkeit**

Sämtliche Wiederholungskurse (WK) 2014 standen im Zeichen der Konsolidierung der neuen ZSO. Sie dienen in allen Fachgebieten und Sachbereichen vorwiegend der Aus- und Weiterbildung auf Festigungs- und Einsatzstufe. Anlässlich diverser Kaderrapporte wurden die Wiederholungskurse und Einsätze 2014 vorbereitet (personelle-, materielle- sowie Lektionsplanung).

Der gesamtschweizerische Sirenenprobealarm (Allgemeiner Alarm) ist am 5. Februar 2014 durchgeführt worden. Die insgesamt 11 Sirenen der Region wurden alle gleichzeitig von den zentralen kantonalen Alarmstellen bei der Kantonspolizei mittels Fernsteuerung ausgelöst. Bis auf eine Sirene (in Spreitenbach) haben alle anderen problemlos funktioniert. Notfalls würde noch eine Anzahl zusätzliche mobile Sirenen zur Verfügung stehen.

Während der meisten Dienstanlässen wurden die Zivilschützer von der eigenen Küchenmannschaft aus dem Sachbereich Logistik "Versorgung" (Log Vsg) kulinarisch verwöhnt, was nicht zuletzt die Rechnung positiv beeinflusste, konnten so doch viele, wesentlich teurere Restaurantverpflegungen vermieden werden.

Der Sachbereich Logistik "Anlagen, Material und Transport" (Log AMT) hat anlässlich von vier auf das ganze Jahr verteilten Wartungen die Zivilschutzanlagen anhand der vorliegenden Checklisten kontrolliert und gleichzeitig allgemeine Wartungsarbeiten ausgeführt. Die im gleichen Logistikbereich angesiedelten Materialwarte sowie die Transportmannschaft wurden in jedem grösseren Dienstanlass sehr stark gefordert; vor allem wenn die grossen Verbände der Unterstützung und Betreuung ihre WK's absolvierten. Die Unterstützungs-WK's sind immer sehr materialintensiv, was vor allem aufgrund der teilweise misslichen Wetterlagen im 2014 zu einem sehr hohen Einsatz im Reparatur- und Wartungsaufwand führte. Die Fahrzeugführer waren indes mit sehr vielen Material- und Personentransporten konfrontiert. Ohne sie wären die in der ganzen Region verstreuten Arbeitsplätze kaum innert nützlicher Frist erreichbar.

Das Fachgebiet Führungsunterstützung (FU) hat sich während 2 WK (März und September) vorwiegend dem Thema Ortskenntnisse gewidmet. Mit interessanten Übungen konnten sich die Zivilschützer der Sachbereiche Lage und Telematik intensiv mit den Örtlichkeiten von Wettingen bekanntmachen. Damit verbunden wurden aber auch die wichtigen Themen Funk, Telefonie, Kartenführung, Lagedarstellungen etc., das eigentliche Handwerk dieses Fachgebietes.

Ebenfalls bei Dienstanlässen im März und im September führte das Fachgebiet Betreuung (Betreu) mit je ca. 80 Personen ihre Aus- und Weiterbildungs-WK's durch. Gespickt mit interessanten Übungen wurden die eher trockenen, theoretischen Lektionen aufgelockert.

Das Fachgebiet Unterstützung (Ustü) benützte das WK-Fenster im September für die alljährliche detaillierte Aus- und Weiterbildung von Kader und Mannschaft. Während einer ganzen Woche waren ca. 100 Zivilschützer (halber Bestand) anwesend. Auf einem eigens vorbereiteten Parcours konnten sie ihre Kenntnisse über alle Gerätschaften der Unterstützung sowie auch explizit die neuesten Elemente, wie u. a. der Ersteinsatzanhänger, eingehend aktualisieren.

Der Sachbereich Kulturgüterschutz (KGS) hat sich während einer Woche im Mai 2014 bei Begehungen in den Gemeinden Spreitenbach und Würenlos mit den dort vorhandenen bzw. neu zu erfassenden Kulturgütern befasst. Veränderungen wurden gleichzeitig auf Fotos festgehalten und zu Händen der Dokumentation kommentiert. Ebenso wurden die Alarmkarteien angepasst und ergänzt. Im Weiteren haben die Zivilschützer wiederum intensiv an der Digitalisierung der gesamten Dokumentation weitergearbeitet. Diejenige von Neuenhof konnte im 2014 bereits abgeschlossen werden. Da die Dokumentationen der Gemeinden Neuenhof, Killwangen, Spreitenbach und Würenlos nach einem bestimmten System geführt werden, wurde bereits global geprüft, welche integrativen Arbeiten vorgenommen werden müssten, damit auch die Dokumentation von Wettingen mit einfachen Mitteln in das System eingefügt werden kann.

Zur äusserst sinnvollen Ergänzung zu den obligatorischen Wiederholungskursen, konnten auch in diesem Jahr wiederum die folgenden Projekte zu Gunsten der Gemeinschaft praxisorientiert umgesetzt werden:

Projektbeschreibung	Gemeinde
Abbruch altes Wasserreservoir	Neuenhof
Erstellen Grillstelle, Instandstellung Weiher	Spreitenbach
Instandstellung Treppen und Wege	Würenlos
Ausserkantonaler Instandstellungseinsatz	Emmetten
Auf- und Abbau sowie Verkehrsleitung "Klosterrspiele"	Wettingen
Objektschutz, Crime Stop "Halloween"	Neuenhof
Ausflug mit Altersheim St. Bernhard	Wettingen
Einsatz in Altersheimen St. Bernhard und im Brühl	Wettingen, Spr'bach

Bereits im Frühjahr konnte der Fachbereich Unterstützung sein Können im Rahmen der vielfältigen Projektarbeiten unter Beweis stellen. Sie waren Mitte Mai 2015 im Einsatz. Der Kurs war von Dauerregen geprägt. Nicht nur die enormen Wassermassen waren das Problem, sondern vielmehr der damit verbundene Schlamm und Dreck führte vor allem in den Waldpartien zu einer immensen Herausforderung. Bei einer weiteren Baustelle im Spreitenbacher Wald wurde eine Grillstelle ab- und wieder aufgebaut. Der neue Tisch und die zugehörigen Bänke, alles aus massivem Eichenholz, wurde durch die Zivilschützer hergestellt. Im Würenloser Wald wurde eine Treppe saniert. Sämtliche Projekte wurden zeitgerecht fertiggestellt.

Während fast alle Projekte in der Region durchgeführt werden konnten, wurde der ausserkantonale Einsatz vom 2. bis 6. Juni 2014, wie schon seit einigen Jahren in Emmetten NW durchgeführt. Die 30 Zivilschützer der Unterstützung leisteten dabei insgesamt 139 Dienstage. Bereits am 14. Mai 2014 hat das Kader die Arbeitsplätze vor Ort rekognosziert und anschliessend die detaillierten Arbeitsprogramme erstellt sowie die Gruppeneinteilung vorgenommen. Schwergewichtig wurden vor allem Wege, die vor einigen Jahren bereits durch die ZSO Wettingen erstellt wurden, saniert und in einem Fall umgeleitet sowie bei einigen Steigwegen Treppenstufen ersetzt und/oder zusätzliche eingebaut. Die Zivilschützer engagierten sich mit grossem Interesse und viel Elan bei der nicht alltäglichen Arbeit. Sie benützten die Möglichkeit, die Handhabung der unterschiedlichsten Gerätschaften der Unterstützung im praktischen Einsatz zu festigen.

Im August und September 2014 waren aus dem Bereich Betreuung je 3 - 5 Zivilschützer pro Woche im Einsatz, die jeweils 5 Dienstage im Alters- und Pflegeheim "St. Bernhard" in Wettingen geleistet haben. Gleiches haben während der zweiten Hälfte im September ca. 3 Zivilschützer pro Woche im Altersheim "Im Brühl" in Spreitenbach absolviert. Die Verantwortlichen beider Institutionen meldeten zurück, dass von allen Zivilschützern mehrheitlich sehr gute und selbstständige Arbeit geleistet wurde. Die Zivilschützer äusserten sich ebenfalls sehr positiv zur Möglichkeit, die meist sehr trockene Theorie im praktischen Einsatz kennenzulernen.

Am Schlussrapport Mitte November 2014 tagte die Leitung der ZSO Wettingen-Limmattal, zusammengesetzt aus dem Kommando und den Bereichsleitern sowie deren Stellvertreter. Mit einer Rückschau auf das vergangene Jahr konnten die Erfahrungen und Erkenntnisse in die Vorschau zum nächsten Jahr integriert werden. Man stellte u. a. fest, dass die gesetzten Ziele grösstenteils erreicht wurden. Die beiden ZSO Limmattal und Wettingen haben sich vorbehaltlos und schnell zusammengefunden und die ZSO Wettingen-Limmattal ist jederzeit einsatzbereit.

## Auswertungsbericht der Dienstanlässe 2014

Kategorie Dienstanlässe	Anzahl Anlässe	Anzahl Teilnehmer	Dienst-tage
WK zur Vervollständigung der Einsatzbereitschaft	11	747	1'752
Dienst zu Gunsten der Gemeinschaft (Betreuung/Pflege)	3	49	212
Dienst zu Gunsten der Gemeinschaft (Unterstützung/Logistik)	5	186	468
Wiederherstellung nach Schadenfällen, Instandstellungsarbeiten	1	28	101
<b>Total</b>	<b>20</b>	<b>1'010</b>	<b>2'533</b>

## Entlassungen

Per 31. Dezember 2014 wurden insgesamt 49 Angehörige des Zivilschutzes aus der Schutzdienstpflicht entlassen.

## Kennzahlen

<b>Aktivbestand</b>	<b>2014</b>
Aktive AdZS	566
Ausbildungspool	61
<b>Total</b>	<b>617</b>

AdZS = Angehörige des Zivilschutzes

<b>Personalreserve</b>	<b>2014</b>
AdZS mit Ausbildung	44
AdZS ohne Ausbildung	75
<b>Total</b>	<b>119</b>

<b>Administrative Verwaltung von</b>	<b>2014</b>
Dienstuntauglichen	379
Auslandaufenthaltern	18
Ausgeschlossenen	4
Vorzeitig Entlassenen (z. H. Partner)	8
Vorzeitig Entlassenen (z. H. Behörde)	1
<b>Total</b>	<b>410</b>

### **Grund-, Aus- und Weiterbildungskurse beim Bund und beim Kanton**

Im Laufe des Jahres sind insgesamt 52 neue Zivilschützer in den Aktivbestand aufgenommen worden, nachdem sie im kantonalen Ausbildungszentrum in Eiken die obligatorische zweiwöchige Grund- und Fachausbildung (Rekrutenschule des Zivilschutzes) erfolgreich absolviert haben. Dabei handelt es sich um 4 Stabsassistenten, 16 Betreuer, 22 Pioniere, 4 Köche, 4 Anlagewarte und 2 Materialwarte.

Während des Jahres haben 15 Zivilschützer diverse Kader- und Zusatzkurse (KK & ZK) absolviert. Alle haben mit guten bis sehr guten Qualifikationen abgeschlossen und konnten so ins Team der Kader und Spezialisten aufgenommen werden.

Im Weiteren haben 12 Zivilschützer in ihrem jeweiligen Sachbereich Weiterbildungskurse beim Ausbildungszentrum des Bundes in Schwarzenburg oder im kantonalen Ausbildungszentrum in Eiken besucht.

## **4. BEVÖLKERUNGSSCHUTZ**

Zur Neuorganisation siehe Kapitel II. / 3.

### **Bevölkerungsschutz-Kommission**

Die Bevölkerungsschutz-Kommission traf sich zu 2 Sitzungen und befasste sich nebst dem Budget mit den strategischen Geschäften des Bevölkerungsschutzes und insbesondere des Regionalen Führungsorganes.

### **Regionales Führungsorgan Wettingen-Limmattal (RFO)**

Am 26. März 2014 kamen die Mitglieder des RFO unter der Leitung von Roland Kuster, Chef RFO, zum Jahresrapport zusammen. Dabei wurden das Jahresprogramm besprochen, Informationen weitergegeben und vor allem die Einsatzunterlagen aktualisiert.

Aufgrund des Zusammenschlusses wurden einige neue Mitglieder im RFO aufgenommen. Diese absolvierten im Mai bzw. Juni auch die notwendige Grundausbildung beim Kanton in Aarau. Ende August besuchten ebenfalls ein paar neue Funktionsträger den Fachkurs ELD (Elektronische Lagedarstellung) des Kantonalen Führungsstabes. Ein Hilfsmittel, welches im Falle eines Ereignisses zur Anwendung gelangen wird und allen Beteiligten die notwendigen und umfassenden Informationen zur Verfügung stellt.

Am 1. September 2014 versammelte sich der gesamte Stab des RFO zu einer Stabsrahmenübung. Sie diente vor allem zur Vorbereitung kommender Ereignisse und zur Kontrolle der vorhandenen Einsatzmittel.



Ernst galt es dann am 28. Oktober 2014 als das RFO Wettingen-Limmattal unvorbereitet um die Mittagszeit zu einem Einsatz in Aarau aufgeboden wurde. Die Leitung dieser sogenannten Alarmübung oblag der Abteilung Militär und Bevölkerungsschutz, Sektion Katastrophenvorsorge, in Aarau. Innert kurzer Zeit nach dem Telefonalarm, welcher durch den Chef RFO, Roland Kuster, ausgelöst werden musste, trafen schon die ersten RFO-Mitglieder in Aarau ein. Das Szenario "Kompletter Ausfall der Wasserversorgung der Stadt Aarau" konnte relativ rasch nach dem Startrapport in Angriff genommen werden. Sehr schnell konnte eine globale Übersicht gewonnen und entsprechende Massnahmen eingeleitet werden. Durch Einspielung immer wieder neuer Fakten durch das "OK" wurde das RFO bis am Abend auf Trab gehalten. Nach Übungsabbruch konnte die Übungsleitung in einem ersten Resümee festhalten, dass die Arbeit des RFO auf einem hohen Niveau beurteilt würde. Der abschliessende, schriftliche Bericht bestätigte diese Beurteilung mit einer Note 5-6 (mit 6 als Maximum) und zeigte detailliert den allfälligen Handlungsbedarf bei ein paar wenigen Punkten auf.

Fazit: Eine aufschlussreiche Alarmübung hat allen Verantwortlichen des RFO Wettingen-Limmattal den hohen Ausbildungs- und Bereitschaftsgrad aller Mitglieder des RFO aufgezeigt. Roland Kuster, als Chef des RFO kann somit festhalten: Das RFO Wettingen-Limmattal ist jederzeit einsatzbereit.

## 5. GASTGEWERBE

Folgende, aufgrund des Gastgewerbegesetzes erforderliche Bewilligungen sind erteilt worden:

Art der Bewilligung	2014	2013
Aufnahme dauernder Wirtstätigkeit	2	3
Einzelanlässe mit Wirtstätigkeit	30	29
Verlängerung der Öffnungszeiten	4	4

## 6. LANDWIRTSCHAFT

### Landwirtschaftskommission

Die Landwirtschaftskommission traf sich in neuer Zusammensetzung zu 3 (1) Sitzungen. Neben den obligaten Geschäften, wie Budget, Zustand der Flurstrassen und der Hundehaltung im Landwirtschaftsgebiet, wurden die ersten Sitzungen vorwiegend der Besetzung der Stelle der Kommunalen Erhebungsstelle Landwirtschaft (KEL) (vormals Ackerbaustelle) gewidmet. Die KEL konnte mit Heidi Gabi-Meyer erfolgreich besetzt werden.

Zwei weitere Geschäfte waren die Überarbeitung des Pflichtenhefts der Landwirtschaftskommission sowie die Vorbereitung der konstituierenden Versammlung der "Modernen Melioration".

Wie in anderen Ressorts war die Umsetzung des Sparprogrammes des Gemeinderates, welchem vorwiegend die Sanierung der Flurstrassen zum Opfer fiel, ein Teil der Arbeiten der Landwirtschaftskommission. Dabei bleibt zu erwähnen, dass die Flurstrassen des östlichen Gemeindegebietes mit der Umsetzung der "Modernen Melioration" saniert werden dürften.

Am 16. Oktober 2014 fand die konstituierende Versammlung der "Modernen Melioration" statt, bei welcher die Mitglieder der Ausführungskommission gewählt wurden. Am 21. November 2014 hielt die Ausführungskommission ihre erste Sitzung ab.

### Jagdwesen

Wie schon in den Vorjahren wurden auch im vergangenen Jahr keine durch Wildschweine verursachten Kulturschäden gemeldet. Entsprechend mussten keine Schadenprotokolle aufgenommen oder Entschädigungen ausgerichtet werden.

**Wildabschuss (Jagdsaison)**

	Abschuss	2014 Fallwild	Abschuss	2013 Fallwild
Rehe	38	25	37	22
– davon Rehböcke	21	10	14	9
Wildschweine	1	1	1	2
Füchse	6	3	1	9
Dachs	2	3	k. A.	k. A.

**Nutztierhaltung**

	2014	2013	2012
Viehhalter (Rindvieh, Schafe, Ziegen, Schweine, Nutzgeflügel)	26	27	24
– davon direktzahlungsberechtigte Landwirte	13	13	14
 Rindviehbestand total	 365	 380	 366
– davon Kühe	217	208	208
– davon Rindvieh übrige	148	172	158
 Pferdebestand total	 48	 75	 79
– davon Ponies, Esel, Maulesel/-tiere	16	19	19
 Schweinebestand total	 31	 34	 93
– davon Mutterschweine	19	22	30
 Schafbestand total	 112	 107	 105
 Ziegenbestand total	 8	 8	 13
 Nuthühnerbestand total	 175	 180	 218
 Bienenhalter	 5	 6	 6
 Bienenvölker	 61	 64	 44

## Weinbau

### Witterungsverlauf und Ernte

(aus dem Bericht der Zentralstelle für Weinbau des Kantons Aargau)

Auf einen sehr milden und trockenen Winter folgte ein überdurchschnittlich warmer Frühling. Im März stieg das Quecksilber während 4 Tagen auf über 20° C, im April sogar achtmal. Die Reben trieben denn auch sehr früh aus. Bereits Ende März begannen die Knospen zu schwellen.

Die milde Witterung führte bald zu einem Vegetationsvorsprung von gut drei Wochen. Auch der Blühet begann dieses Jahr rekordverdächtig früh. Am 25. Mai waren erste Gescheine zögernd am Blühen. Die Witterung während dieser wichtigen Vegetationsperiode war optimal. Relativ warm, trocken und leicht windig sind beste Voraussetzungen für einen guten Blühverlauf. Es mussten denn auch nur vereinzelt Schäden durch Verrieselung in Kauf genommen werden.

Doch mit Beginn der Sommerferien schlug das Wetter um. Massive Niederschläge, zum Teil orkanartige Stürme mit örtlich leichten Hagelschlägen und zwischenzeitlich auch kühle Temperaturen liessen den Vegetationsvorsprung hinwegschmelzen.

Verschiedene Regionen wurden 2014 von Hagel heimgesucht. Namentlich im oberen Fricktal und im östlichen Limmattal mussten Schäden hingenommen werden. Da der Traubenbehang aber sehr gross war, hielt sich der definitive Schaden meist in Grenzen.

Wegen der heissen und trockenen Witterung im Mai und Juni musste vor allem wegen dem Echten Mehltau seriös behandelt werden. Die feucht-warme Witterung ab Anfang Juli führte dann zu einem massiven Druck durch Falschen Mehltau. Von wenigen Ausnahmen abgesehen hatten die Produzentinnen und Produzenten die Mehлтаusituation aber gut im Griff.

Kein tierischer Schädling hat seit dem Auftreten der Reblaus im 1907 im vergangenen Jahr zu solchen Ängsten geführt wie die massenhaft auftretende *Drosophila suzukii*, auch Kirschessigfliege (KEF) genannt. Diese Fliege tritt zwar schon seit ca. 4 Jahren vereinzelt auf. Wegen des sehr milden Winters und der Tatsache, dass massenhaft Kirschen, die durch heftige Niederschläge aufgesprungen waren, an den Hochstammbäumen hängen gelassen wurden, konnte sich die KEF explosionshaft vermehren. Nach Kirschen und Zwetschgen waren dieses Jahr auch vor allem blaue, frühreife Trauben betroffen. Leider wurde am Schluss auch der Blauburgunder befallen. Neben dem Ertragsausfall war es vor allem die nötige gute Sönderung, die zu schaffen machte. Es ist jetzt Aufgabe der Forschungsanstalten, geeignete Bekämpfungsempfehlungen auszuarbeiten.

Neben der KEF führte aber auch Lahmstieligkeit zu zum Teil massiven Ertragsausfällen. Vor allem lockerbeerige Klone waren betroffen. Wahrscheinlich war der Schaden durch Lahmstieler grösser als derjenige der KEF.

Der Vegetationsvorsprung war beim Lesebeginn fast aufgebraucht. Wegen der sehr wechselhaften Witterung von Ende September bis Mitte Oktober gestaltete sich der Leset relativ schwierig. Einige Betriebe mussten wegen des KEF-Befalls sehr früh lesen. Die dabei erzielten Öchslegrade waren logischerweise meist enttäuschend. Beim Blauburgunder lag die "Öchslespannweite" zwischen 76° und 103°. Der Leseaufwand war dieses Jahr wegen dem KEF-Befall sehr gross. An dieser Stelle ein Kompliment an die Lesehelferinnen und -helfer. Sie haben gute Arbeit geleistet. Es sind praktisch keine essigstichigen Weine in den Kellern. Wegen dem sehr frühen Blühet wurden die zum Ausreifen der Trauben nötigen 100 Tage bis zum Leset aber in jedem Fall übertroffen. Die physiologische Reife der Trauben war sehr gut. Fruchtbare und doch zum Teil sehr gehaltvolle Weine liegen denn auch in den Kellern.

### Weinlese

Rebsorte	Fläche	Wägungen	Ernte (kg)	° Oechsle
Blauburgunder	29'080 (29'080)	17 (15)	18'865 (14'4357)	94,2 (100,9)
Cabernet Dorsa	4'500 (4'500)	2 (2)	2'139 (2'611)	83,4 (89,1)
Dacapo	1'500 (1'500)	1 (1)	1'643 (1'044)	71,0 (79,0)
Riesling x Sylvaner	3'830 (3'830)	5 (6)	3'315 (3'232)	78,7 (82,1)
Sauvignon Blanc	6'000 (6'000)	2 (2)	2'934 (1'885)	87,2 (87,8)
Zweigelt	3'200 (3'200)	2 (2)	2'208 (2'479)	85,3 (92,0)

### III. ERZIEHUNG, BILDUNG, KULTUR

#### 1. SCHULE

##### Schulpflege

Amtsperiode 2010/2013

Präsident	Rainer Kirchhofer
Vizepräsident	Roland Hausherr
Mitglieder	Markus Geissmann
	Manuela Brand-Sozzi
	Martin Brogle

2014 wurden 13 (13) Schulpflegesitzungen abgehalten.

##### Umsetzung "Stärkung der Volksschule"

Die Schule Würenlos hat frühzeitig mit der Umsetzung der Massnahmen begonnen. In vielen Sitzungen wurde der Bedarf an Schulräumen geklärt und die nötigen Schritte in die Wege geleitet. Dadurch ist man in der feudalen Lage, dass zurzeit genügend Schulraum zur Verfügung steht. Die Jugendlichen und die Lehrpersonen freuen sich über die zweckmässigen Räume.

Neben dem Schulraum galt es als grösste Herausforderung, den Wechsel auf das System 6 Jahre Primar- und 3 Jahre Oberstufe (vorher System 4 / 4) zu planen und umzusetzen. Die Lehrpersonen der Primarschule müssen sich auf die Verlängerung der Stufen einstellen, zusätzliche Schuljahre und neuen Lernstoff unterrichten. Auch für sie ist der Lehrplan der 3. und 6. Klasse neu. Insbesondere der spätere Übertritt von der Primarschule an die Oberstufe stellt hier grosse Anforderungen. Die Heterogenität innerhalb einer Klasse wird grösser und somit auch der Spagat, mit welchem eine Lehrperson umgehen muss. Sie muss allen Schülern gerecht werden. Die Erwartungen an die Lehrpersonen sind von allen Seiten gestiegen und machen die Arbeit nicht einfacher.

Bei der Stundenplanung müssen die zusätzlichen Lektionen von Englisch und Französisch und Fächer wie das Textile Werken und das Werken, welche von Fachlehrpersonen erteilt werden, abgedeckt und sinnvoll integriert werden. Dies ist ein nicht immer einfaches Unterfangen, da für eine gute Rhythmisierung im Stundenplan wichtig ist.

## Klausur

Im Februar und im August gingen Schulpflege und Schulleitung wiederum gemeinsam für je einen Tag in Klausur. Hauptthemen im Januar waren die Umsetzung der "Stärkung der Volksschule" und die daraus resultierenden Umstrukturierungen sowie die Vorbereitungen zur Externen Schulevaluation. Im August wurden neben der Mehrjahresplanung die Massnahmen zur Umsetzung der Empfehlungen der Evaluation geplant.

## Schulleitung

Die Schulleitung besteht aus Claudia Stadelmann (Kindergarten und Unterstufe) und Lukas Müller (Mittel- und Oberstufe).

Die Aufgaben der Schulleitung lassen sich im Wesentlichen in fünf Aufgabengebiete aufteilen, wobei die untenstehende Auflistung der Aufgaben keinen Anspruch auf Vollständigkeit erhebt.

- Pädagogische Führung
- Qualitätsentwicklung und -sicherung
- Personalführung
- Organisation und Administration
- Information und Kommunikation

## Schulsekretariat

Das Schulsekretariat wird von Lukas Baer geführt. Für das Musikschulsekretariat ist Anette Rykart Brogle zuständig.

## Schulabteilungen / Schülerzahlen

Statistik	2014/2015		2013/2014	
	Abteilung / Schüler		Abteilung / Schüler	
Kindergarten (5- und 6-jährige)	9	173	9	169
Einschulungsklassen	2	21	2	22
Primarschule (Unter- u. Mittelstufe)	22	421	15	323
Realschule (1. - 4. Klasse)	3	36	4	47
Realschule Wettingen (2. Klasse)		0		0
Realschule Wettingen (3. Klasse)		0		0
Sekundarschulklasse (1. - 4. Klasse)	5	75	7	105
Sekundarschule Wettingen		0		0
Total Kinder	41	726	37	666

Bezirksschülerinnen und -schüler besuchen den Unterricht in der Regel in Wettingen, ausnahmsweise in Baden oder Spreitenbach.

Anzahl Schüler/Schuljahr in Wettingen	2014/2015	2013/2014
Bezirksschule (1. - 4. Klasse)	93	118
– davon in anderen Gemeinden (Spreitenbach)	0	0
Kleinklasse Oberstufe	0	0
Kleinklasse Mittelstufe	0	0
– davon in Spreitenbach	0	0

Vereinzelte Kinder besuchen Sonderschulen oder werden in Heimen betreut. Privatschulen oder Institute werden von 26 (29) Kindern aus Würenlos besucht.

### Spezialdienste

Die Schule Würenlos bietet sowohl Logopädie- als auch Legasthenietherapien an. Kindern, deren Muttersprache nicht Deutsch ist, werden integriert in der Klasse oder in kleinen Gruppen in Deutsch als Zweitsprache zusätzlich gefördert.

Die Aufgabenhilfe findet von Montag bis Donnerstag statt.

Auf allen Stufen fanden spezielle Lektionen zur Zahnpflege und die schulärztlichen Untersuchungen statt.

### Schulhäuser

Im August startete das Schuljahr 2014/15 mit 41 Abteilungen und mehr als 700 Schülerinnen und Schülern. Dank der rechtzeitigen Eröffnung des Schulhauses "Feld" war Würenlos auch räumlich für die Umstellungen, welche die Stärkung der Volksschule mit sich bringen sollen, gewappnet. Sämtliche Schulzimmer im alten sowie den Schulhäusern "Ländli" werden wieder als Klassenzimmer genutzt. Nach wie vor stehen der Schule aber nur wenige Gruppenräume zur Verfügung.

### Kindergarten "Rosenpark"

Der Kindergarten "Rosenpark" im Neubaugebiet "Huebacher" konnte auf den Beginn des Schuljahres 2013/2014 in Betrieb genommen werden. Er beherbergt eine Kindergartenabteilung. Das Gebäude wurde nicht von der Gemeinde, sondern von einem Privaten erstellt und von der Gemeinde als Mietobjekt mit einem befristeten Mietverhältnis übernommen.



## **Kindergarten "Buech"**

Gemeinderat und Schulpflege hatten vorgesehen, den aus den 1960-er Jahren stammenden Kindergarten "Buech" I zu sanieren. Die Einwohnergemeindeversammlung vom 5. Dezember 2013 stimmte dem beantragten Verpflichtungskredit von Fr. 770'000.00 zu. Gegen diesen Beschluss wurde das Referendum erhoben. In der Referendumsabstimmung vom 16. März 2014 wurde der Kredit abgelehnt.

## **Schulanlässe und Lager**

### **Projektwoche**

Im Jahr 2014 fand keine Projektwoche statt.

### **Klassenlager**

An der Mittel- und Oberstufe wurden verschiedene Arbeits- und Bergschullager durchgeführt. Die Abschlussreisen der 4. Oberstufe führten ins Ausland. Vermehrt fanden Exkursionen durch Klassen aller Stufen statt.

### **Skilager**

Unter der Zuständigkeit von ehemaligen Leitern des Jugendtreffs Würenlos konnte traditionsgemäss das Skilager 2014 mit 30 (36) Schüler/innen in der ersten Sportferienwoche in Scuol-Pradella GR durchgeführt werden.

### **Freiwilliger Schulsport**

Im Jahr 2014 wurde wieder eine Vielzahl von Kursen angeboten und durchgeführt.

## 2. KINDERGARTEN

### Kinderzahlen

Schuljahr 2014/2015 (2013/2013)	6-jährige		5-jährige		Total	
Buech I	10	(10)	11	(10)	21	(20)
Buech II	9	(10)	12	(10)	21	(20)
Gatterächer I	10	(8)	10	(10)	20	(18)
Gatterächer II	8	(11)	11	(8)	19	(19)
Gatterächer III	9	(9)	11	(9)	20	(18)
Feld I	10	(9)	10	(10)	20	(19)
Feld II	10	(8)	8	(10)	18	(18)
Pfarrhaus	9	(7)	9	(9)	18	(16)
Rosenpark	11	(9)	9	(11)	20	(20)
Total Kinder	86	(81)	91	(87)	177	(168)

### 3. MUSIKSCHULE

Die Musikschule wurde von Sylvia Riolo, Querflötenlehrerin und Musikschulleiterin VMS, geleitet. Anette Rykart Brogle erledigte die administrativen Arbeiten im Sekretariat.

#### Veranstaltungen

Das Oberstufenensemble umrahmte am Sonntag, 16. März 2014, 9.00 Uhr, den Firmgottesdienst in der Katholischen Kirche musikalisch.

Am Sonntag, 23. März, lud die Musikschule Würenlos zum Matinéekonzert in der Reformierten Kirche ein. Als Auftakt der diesjährigen Instrumentenvorstellung präsentierten die Musikschülerinnen und -schüler und ihre Lehrpersonen das ganze Instrumentenangebot in einem abwechslungsreichen Konzert. Die Aufführung wurde mit einem Trommeleinzug der Tambourenvereinigung Wettingen und Umgebung eröffnet. Danach begeisterte eine Gitarrengruppe mit neun akustischen und zwei elektrischen Gitarren das Publikum in der voll besetzten Kirche. In einigen Blockflötenvorträgen, in denen die kleinsten bis zu den fortgeschrittenen Schülerinnen und Schüler ihr Können zum Besten gaben, wurden die verschiedenen Blockflöten, von Sopran bis Bass, vorgestellt. Auch das Klavier, das bestimmt schon die jüngsten Zuhörer kannten, durfte nicht fehlen. Anschliessend ging es im Programm mit zwei Querflötenbeiträgen weiter. Bei der Titelmelodie zum Film "Hey Pippi Langstrumpf" hörte man einige Kinder sagen: "Das känni doch". Nach der "Kleinen Nachtmusik", gespielt auf dem Keyboard, überzeugten die Blechbläser mit ihrem imposanten Beitrag. 9 Trompeten und 1 Posaune spielten das weltbekannte Stück "Pomp and Circumstances". Nach einem weiteren, gekonnt gespielten Klavierstück, zeigten zwei Celloschüler ihre Künste. Auch die Sologesangsschüler waren mit von der Partie. Die Oboe mit ihrem schönen Klang gehörte genauso in das Programm wie die Violinschüler, die irische Volksmusik spielten. Dass man auch Klarinette und Saxophon lernen kann, zeigten eine Klarinetten-schülerin und ein Saxophonschüler mit anspruchsvoller Klezmermusik. Zum Schluss des Konzertes erklang nochmals ein Trompetenstück, begleitet durch die Orgel, von der Empore. Es war ein gelungenes Konzert, mit durchwegs auf hohem Niveau gebotenen Vorträgen.

Am Samstag, 29. März, fand die öffentliche Instrumentenvorstellung statt. Von 10.00 bis 12.00 Uhr hatten die Kinder Gelegenheit, alle Instrumente, die im Angebot stehen, auszuprobieren. Eine grosse Anzahl Eltern mit ihren Kindern nahmen am Rundgang teil und liessen sich durch die Lehrpersonen beraten.

Auch die Musikschule Würenlos beteiligte sich aktiv am Eidgenössischen Tag der Musik vom Samstag, 21. Juni, und lud zu einem abwechslungsreichen Sommerkonzert in der Mehrzweckhalle ein.

Das diesjährige Sommerkonzert wurde in zwei Konzertblöcke aufgeteilt. Um 17.00 Uhr wurde das Publikum mit imposanten Blechbläserklängen begrüsst.

Sieben Trompeten- und ein Posaunenschüler spielten zwei moderne, von ihrem Musiklehrer, Thomas Bosshard komponierte Stücke mit grossem Können. Danach ging es mit klassischer Musik weiter. Ein Celloschüler spielte das anspruchsvolle Concertino von Vivaldi. Er wurde von drei Lehrpersonen, ebenfalls am Cello, an der Blockflöte und am Klavier begleitet. Die Keyboardschüler wechselten dann wieder zu rockigeren Rhythmen und ein Akkordeonschüler liess die Gäste in die Welt der Stummfilmmusik eintauchen. Wer glaubt, die Schlagzeugschüler lernen nur das Schlagzeug beherrschen, wurde eines Besseren belehrt. Die Schlagzeugklasse von Guy Moustopoulos zeigte mit verschiedenen von ihm komponierten Fragmenten ihr Können auch auf dem Metallophon, den Kongas und auf dem Keyboard. Bei zwei Kompositionen wurden sie zudem durch einen Trompetenschüler begleitet. Den Abschluss des ersten Teils bestritt das Mittelstufenensemble mit Liedern aus aller Welt, welche sie mit einer beeindruckenden Präzision darboten. Der zweite Teil wurde durch das Oberstufenstreicherensemble eröffnet. Ihr Repertoire reichte von "Pirates of the Caribbean" über "Sheakspeare in love" bis zu sehr anspruchsvoller irischer und jüdischer Volksmusik, die sie gekonnt virtuos interpretierten. Von den Gitarristen waren bekannte Melodien wie "Summer rain", "River flows in you" und "Angie" von den Rolling Stones zu hören. Auch fortgeschrittene Gesangsschülerinnen und -schüler waren mit von der Partie. Sie sangen zwei ergreifende Duette: Das wohl bekannteste "Halleluja" von Leonhard Cohen und "Beneath your beautiful" von Emilie Sandé. Sie wurden mit überwältigendem Applaus für ihre Darbietungen belohnt. Klassisch besinnlich ging es weiter mit dem "Air" von Bach, wunderschön gespielt von einem Violinschüler. Den Abschluss des Konzertes bestritt das Oberstufenensemble und gab einen Einblick in die vielseitigen musikalischen Möglichkeiten, die ein fortgeschrittenes Schülerorchester hat. Ihr Repertoire beinhaltet unter anderem die berühmte "Toccata" von Bach, Musicalmelodien aus "Les Misérables", aber auch rockige Nummern, wie "Smoke on the water", die wohl alle im Saal gekannt haben. Beeindruckend war das durchwegs hohe musikalische Niveau aller Vorträge. Zwischen den beiden Konzertblöcken konnten die Gäste mit einem von der Raiffeisenbank Würenlos gesponserten und von der Musikschulkommission organisierten Apéro verwöhnt werden.

Der Oberstufenchor sang gemeinsam mit den Chören der Bezirksschule Wettingen und der Schule Neuenhof am 23., 25. Juni und 3. Juli, an drei Schulentlassungs- und Schulschlussfeiern in Wettingen und Neuenhof.

Am Samstag, 16. August 2014, trafen sich die Musiklehrpersonen und Mitglieder der Musikschulkommission zum musikschulinternen Weiterbildungstag.

## Instrumentalangebot

Das Angebot umfasst den Unterricht für Akkordeon, Blockflöte, Cello, Gitarre, Keyboard, Klarinette, Klavier, Posaune, Querflöte, Saxophon, Schlagzeug, Trompete und Violine sowie Sologesang. Ausserdem können sich Schülerinnen und Schüler im Mittelstufen-, Oberstufen- und Kammermusikensemble sowie im Oberstufenchor im Zusammenspielen und -singen üben.

Anzahl Schüler/Schuljahr	2014/2015	2013/2014
1. Semester	279	266
2. Semester	283	266

Der Musikgrundschulunterricht findet in der 1. und 2. Klasse statt.

Für Kindergartenkinder bieten wir musikalische Früherziehung an.

## **4. KULTUR, DENKMALPFLEGE, HEIMATSCHUTZ**

### **Neuzuzügerbegrüssung**

Am 23. Juni 2014 fanden sich 68 (54) Neuzuzügerinnen und Neuzuzüger von insgesamt 303 (295) Eingeladenen im Schwimmbad "Wiemel" ein. Der beachtliche Zuwachs besteht häufig aus jungen Familien, welche die Vorzüge der zentral zwischen Zürich und Baden gelegenen Gemeinde zu schätzen wissen. Am diesjährigen Anlass nahmen insgesamt 16 Kinder und Kleinkinder teil. Die Begrüssung erfolgte durch Gemeindeammann Hans Ulrich Reber. Um den neuen Einwohnern die Gemeindeverwaltung näher zu bringen, wurden die Abteilungsleiter vorgestellt. Gemeinderätin Karin Funk Blaser ging kurz auf das gastgebende Schwimmbad ein, welches eine wichtige Freizeitattraktion der Gemeinde darstellt. Nach einem kurzen Fussmarsch auf den Gipf gab Vizeammann Anton Möckel einen geschichtlichen Überblick und erklärte die Entstehungsgeschichte des heutigen Würenlos, welches aus 3 Dorfteilen zusammenwuchs. Im Anschluss wurde die Gesellschaft im Schwimmbad "Wiemel" mit Wurst und Brot verpflegt. Die Gelegenheit zur Vorstellung nutzten auch die Ortsparteien, der Gewerbeverein sowie die kirchlichen Vertreter. Die Neuzuzüger wurden gegen 20.30 Uhr verabschiedet. Mögen sie sich in Würenlos wohl und heimisch fühlen.

### **Jungbürgerfeier**

Mit diesem Anlass möchte der Gemeinderat die Jungbürger im Kreise der bestimmenden Personen in Würenlos willkommen heissen. Es ist ihm wichtig aufzuzeigen, wie sie sich mit der Gemeinde befassen können. Heimat bedeutet nicht nur zu Hause zu sein, um zu schlafen, sondern dabei zu sein, wenn es um wichtige Entscheide für Würenlos geht. Was heute entschieden wird, kann für die Zukunft sehr bestimmend sein. Jeder Stimmbürger muss in seinen Anliegen ernst genommen werden und soll sich mit seiner Wohngemeinde identifizieren können.

Bei einer für Würenloser Verhältnisse sehr tiefen Teilnehmerzahl - 12 (21) von 47 (61) eingeladenen Jungbürgerinnen und Jungbürgern meldeten sich an - fand die diesjährige Jungbürgerfeier statt. Dies bewegte den Gemeinderat dazu, intensivere Gespräche mit den einzelnen Würenloserinnen und Würenlosern zu führen. Beginnend im Gemeinderatzimmer wurde den Jungbürgern der Ablauf einer Gemeinderatssitzung erklärt. Wie die zu behandelnden Geschäfte von der Verwaltung vorbereitet werden bis hin zur Sitzordnung am Tisch. Einige Fragen konnten die Gemeinderäte Lukas Wopmann und Anton Möckel entgegennehmen und beantworten. Der Scharfsinn, welcher die jungen Bürger haben, war sehr beeindruckend. Kritische Fragen zu den Abstimmungsunterlagen und den Wahlunterlagen waren genauso spannend zu diskutieren, wie die Arbeit eines Gemeinderates als Exekutive.

Nachdem die meisten Fragen beantwortet worden waren, wurde das Lokal gewechselt. Im Restaurant "Blume" wurde ein gutes Nachtessen serviert. Der Gedankenaustausch fand weiterhin statt und die politische Mündigkeit wurde gefeiert. Nach dem Verteilen der kleinen Präsente löste sich die fröhliche Runde gegen Mitternacht auf.

### **Limmatuferweg mit Informationstafeln**

Der Limmatuferweg von Zürich bis Baden wurde mit 12 Informationstafeln ausgestattet. Damit soll die Attraktivität gesteigert werden. Es handelt sich um ein Initialprojekt der beiden Kantone Aargau und Zürich, das im Rahmen des Agglomerationsparks Limmattal umgesetzt wurde.

Die Informationstafeln mit Themen zu Natur, Geschichte, Entwicklung, Verkehr, Brücken etc. stehen teilweise auf beiden Seiten der Limmat, teils auch nur auf einer Seite. Auch auf dem Gemeindegebiet von Würenlos wurde eine Tafel errichtet. Sie befindet sich am Brückenkopf der Limmatbrücke Würenlos-Killwangen. Die drei weiteren Tafeln, auf welchen Würenlos erwähnt ist, stehen im Kloster Fahr neben dem Fährhaus, in Spreitenbach bei der Limmatinsel und unterhalb der "Chlosterschür" beim Grenzstein Wettingen/Würenlos.



#### *Informationstafel Limmatauferweg am Brückenkopf Würenlos-Killwangen*

Der Agglopark Limmattal fokussiert - als Kantons- und Gemeindegrenzen überschreitendes Projekt - einen durchgängigen Natur- und Erholungsraum. Bestimmte Abschnitte werden in ihrer gestalteten, städtischen Ausprägung

hervorgehoben. Andere Bereiche werden für die ruhige, landschaftsbezogene Erholung entwickelt. Auch ein attraktives Fuss- und Velowegenetz gehört dazu. Ziel ist eine Landschaft, die trotz fortschreitender Entwicklung, den Bewohnerinnen und Bewohnern ein lebenswertes Wohn- und Arbeitsumfeld bietet. Die Limmat bildet als «blaues Band» mit den angrenzenden Landschaftsräumen die zentrale Freiraum- und Erholungsachse des Aggloparks Limmattal.

## **Kloster Fahr**

### **Gebäudesanierung**

Am 17. Mai 2014 fand ein grosser Flohmarkt statt, an welchem Mobiliar und Gegenstände, die aus Keller und Estrich geräumt wurden oder aus der ehemaligen Bäuerinnenschule stammten, verkauft wurden. Gegen 2'000 Besucher fanden sich im Kloster Fahr ein, um ein praktisches oder schönes Stück zu ergattern. Der Verkaufserlös wird für die Gebäudesanierung verwendet.

Im April 2014 wurde die Klosterkirche eingerüstet. Die Aussenmalereien sollen im 2015 restauriert werden. Zuerst wurden Sondierungen vorgenommen. Die Voruntersuchungen dienten der Klärung, wie die Substanz gesichert und erhalten werden kann. Die Fresken weisen zum Teil Hohlstellen auf. Auch muss geklärt werden, wie gross der Eingriff in die Malereien sein soll resp. darf.

Im Juli 2014 konnte der neue vergrösserte Klosterladen, der sich neben der Klosterpforte befindet, bezogen werden. Während der Sanierungs- und Umbauphase war der Klosterladen vorübergehend im Foyer der Bäuerinnenschulhauses untergebracht.

Anfangs September 2014 haben die Schwestern ihren gewohnten Klausurtrakt, wo sich die Wohnzellen befinden, verlassen und sind in die Räumlichkeiten der ehemaligen Bäuerinnenschule eingezogen. Die Sanierung des Klausurtrakts wird bis Ende 2016 dauern.

Die Sanierungsarbeiten am Trakt der Propstei waren Ende Jahr weitestgehend abgeschlossen. Im Dachgeschoss, welches bislang nur als Lager benutzt worden war, soll neu die Weberei mit mehreren Webstühlen eingerichtet werden. Bis Ende Jahr war die Planung dazu abgeschlossen und die Umbauarbeiten konnten gestartet werden.



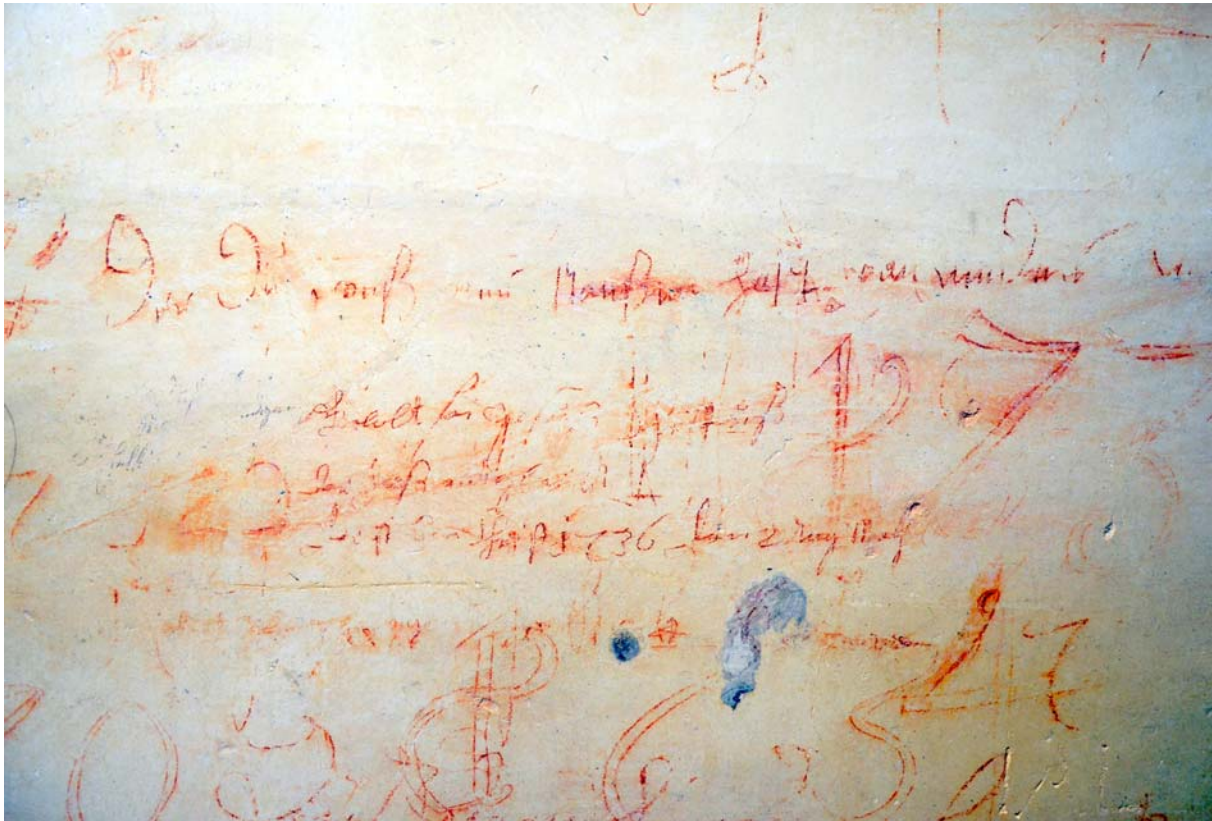

Bei den Sanierungsarbeiten im Bereich des Klosterladens wurden unter dem Putz Rötzeichnungen entdeckt, die aus der Bauzeit der barocken Klosteranlage stammen. Es sind Jahreszahlen 1736 und 1737 zu lesen.

### **Verein Pro Kloster Fahr**

Nach 6-jähriger Tätigkeit trat Verena Zehnder, Würenlos, als Präsidentin des Vereins Pro Kloster Fahr zurück. Sie war eine Hauptinitiantin des im Jahr 2008 ins Leben gerufenen Vereins und Gründungspräsidentin. Als neuer Präsident wurde Robert Nitschké, Unterengstringen, gewählt.

### **Denkmalpflege, Ortsbildschutz**

Die Ortsbildschutzkommission hielt 2 Sitzungen ab. Sie befasste sich eingehend mit der Sanierung der Liegenschaft Landstrasse 53 und mit der Zukunft der "Chilemetzg" (Schulstrasse 15/17)

## 5. SCHWIMMBAD "WIEMEL"



### Betrieb

Das Schwimmbad öffnete seine Tore am Samstag, 10. Mai 2014 (Vorverkauf am 9. Mai 2014). Nach einem durchwachsenen Saisonstart gab es einige warme Tage Ende Mai. Am heissen Pfingstwochenende besuchten gesamt-haft über 5'000 Gäste das Bad. Zu Beginn der Sommerferien rutschten die Temperaturen deutlich nach unten und erst im August konnten sich die Bade-gäste wieder über einladendes Wetter freuen. Leider konnte auch ein ver-söhnliches Spätsommerwetter die schlechten Besucherzahlen des Sommers 2014 nicht mehr retten.

Insgesamt weilten nur gerade 23'210 (41'170) Gäste im Schwimmbad. Spit-zentag war der 9. Juni 2014 (Pfingstmontag) mit 2'198 Besuchern (16. Juni 2013 mit 1'625 Besuchern), dicht gefolgt vom 8. Juni 2014 (Pfingstsonntag) mit 1'906 Besuchern. Die Besucherzahlen lagen deutlich unter dem Fünfjah-resschnitt. Das Bad war bis 13. September 2014 geöffnet.

### Personal

Bereits vor Saisonbeginn fiel Badmeister Andreas Luder krankheitsbedingt aus. Die Badesaison konnte mit Manfred Lichtinger, Badmeister II, und diver-sen Aushilfsbadmeistern mit geringen zeitlichen Einschränkungen durchge-führt werden. Unterstützung beim Unterhalt von Heizung und Technik wurde vom Anlagenwart und früheren Badmeister Urs Hediger geleistet.

Badmeister:	Andreas Luder (krankheitsbedingter Ausfall) Manfred Lichtinger diverse Aushilfsbadmeister
KassierInnen:	Martin Streit Helen Heinrich

## **Kiosk - Restaurant**

Das Restaurant wird vom Team des Restaurants "Blume" unter der Leitung von Vilson und Shpend Hajdaraj betrieben.

## **Anlässe**

Die von der Elternmitwirkung zusammen mit der Schule Würenlos und den Badmeistern organisierte Veranstaltung "Herzinfarkt-Notfallübung" wurde am 24. Mai durchgeführt.

Die beiden Termine "Pfuuse i de Badi Wiemel", welche am 12. und 26. Juli vorgesehen waren, fielen aufgrund des schlechten Wetters aus.

Der 1. August-Apéro fand dieses Jahr bei schönem Wetter im Schwimmbad statt.

Am 9. August fanden das Beachvolleyball-Turnier und das Candlelight-Schwimmen statt.

Auch in dieser Saison wurde die Aktion "Rund um Wüelos schwüme" durchgeführt. Wer insgesamt 15 km geschwommen war, konnte sich dies vom Badmeister auf einer Karte bestätigen lassen und die Karte abgeben, um an einer Verlosung teilzunehmen. Fünf Gewinner konnten als Preis je ein Abonnement für die Saison 2015 in Empfang nehmen. Die Aktion erfreut sich vermehrter Nachfrage.

Für die bereits zur Saison 2013 eingerichtete Grillstelle wurde von den Ortsbürgern Holz zur Feuerung und halbe Baumstämme als Sitzgelegenheiten spendiert.

## **Baulicher Unterhalt**

Es wurden keine Investitionen (2013: Fr. 79'000.00) getätigt, sondern nur kleinere Reparaturarbeiten ausgeführt.

Es ist vorgesehen, das Schwimmbad in den kommenden Jahren mit möglichst geringen Unterhaltskosten weiter zu betreiben.

## Eintrittszahlen

1978	60'826	1996	49'164
1979	58'266	1997	59'343
1980	48'159	1998	56'000
1981	58'959	1999	48'737
1982	61'350	2000	57'465
1983	76'400	2001	59'385
1984	51'250	2002	51'552
1985	57'240	2003	87'233
1986	57'345	2004	45'000
1987	41'087	2005	33'000
1988	46'770	2006	43'489
1989	42'540	2007	28'527
1990	48'500	2008	37'178
1991	65'311	2009	40'939
1992	64'800	2010	35'086
1993	53'032	2011	32'313
1994	68'711	2012	34'846
1995	53'035	2013	41'170
		2014	23'210

Durchschnittliche Besucherzahl (seit 1978): 50'735 (Vorjahresschnitt 51'500)

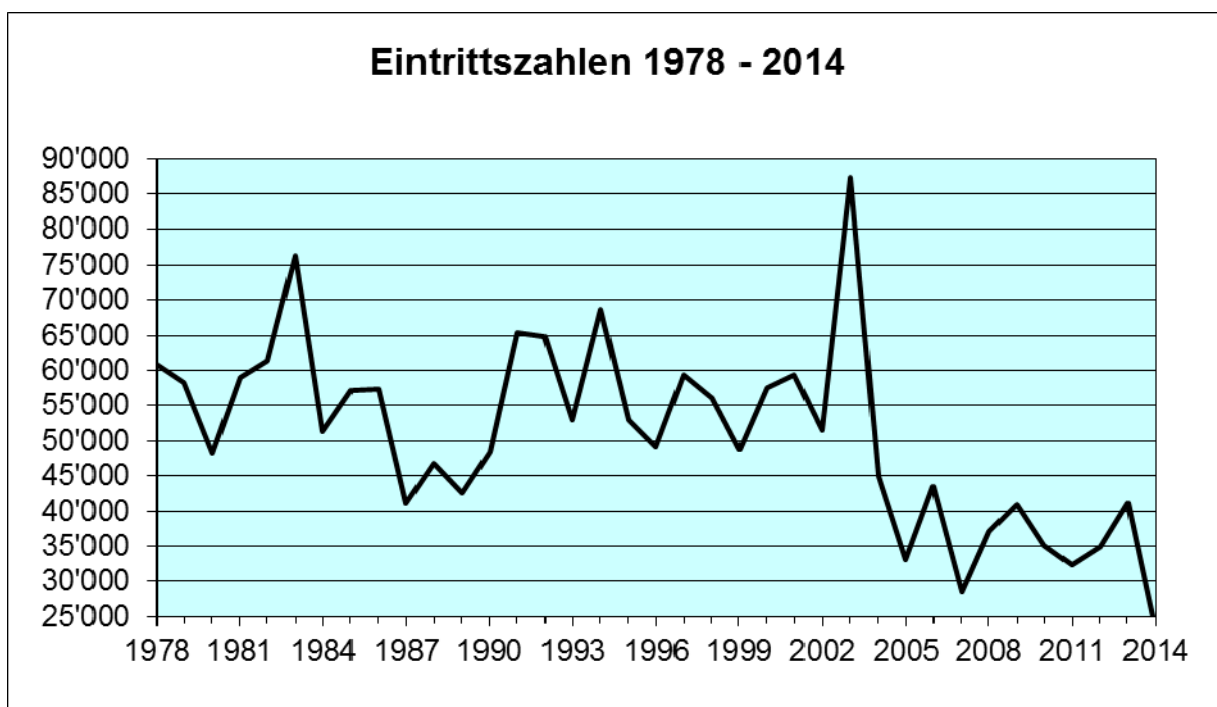

## IV. GESUNDHEIT, SPORT

### 1. LEBENSMITTELKONTROLLE

#### Kontrollpflichtige Betriebe

Die Lebensmittelkontrolle der kontrollpflichtigen Betriebe (Lebensmittelverkaufsbetriebe, Restaurants/Hotels, Metzgereien usw.) fällt in die Aufgabe des Kantons. Zuständig für die Kontrollen ist das Kantonale Amt für Verbraucherschutz.

#### Pilzkontrolle

Statistik	Anzahl Kontrollen	2014	Anzahl Kontrollen	2013
		Menge		Menge
zur Kontrolle vorgelegte Pilze	31	25,6 kg	28	22,45 kg
Speisepilze		20,5 kg		19,45 kg
ungeniessbare Pilze		3,6 kg		2,3 kg
Giftpilze		1,5 kg		0,7 kg

Seit 2012 ist die Gemeinde Würenlos der Pilzkontrollstelle der Stadt Baden angeschlossen. Sie gehört zum Bereich Gewerbliche Dienste der Stadtpolizei (Tel. 056 200 82 40 / stadtpolizei@baden.ag.ch). Die Kontrollstelle befindet sich in Baden auf dem Schadenmühleplatz in der Holzbaracke.

Die Pilzsaison 2014 begann schon Mitte Juli und damit sehr früh. Mit dem offiziellen Beginn der Pilzkontrolle flaute das Vorkommen der Pilze etwas ab. Grundsätzlich wurden keine grossen Mengen an einzelnen Sorten zur Kontrolle gebracht, dennoch fand sich während der ganzen Saison eine gute Vielfalt an Speisepilzen in den Körben der Sammler. Durch den fehlenden Frost anfangs November zog sich die Pilzsaison bis Mitte Monat hin.

## 2. MÜTTER- UND VÄTERBERATUNG

Die Mütter- und Väterberatungsstelle der Gemeinde Würenlos wird von Fabienne Weidmann betreut. Die Beratungsstelle befindet sich neu an der Schulstrasse 40 im Annexbau des reformierten Kirchgemeindehauses. Informationen zum Dienstleistungsangebot der Mütter- und Väterberatung und spezifische Angaben zum direkten Beratungsangebot in Würenlos und im ganzen Bezirk Baden sind jederzeit aktuell unter [www.mvb-baden.ch](http://www.mvb-baden.ch) abrufbar.

Statistik	2014	2013
betreute Kinder (insgesamt)	111	104
Telefonberatungen / E-Mail	79	82
- davon Kinder 0 - 1 Jahre	65	76
Hausbesuche	38	56
- davon Kinder 0 - 1 Jahre	37	53
Beratungsgespräche in Würenlos	217	148
- davon Kinder 0 - 1 Jahre	181	122
Assistentin (nur Wiegen / Messen)	164	135

## 3. ALTERSBETREUUNG

### Senioren Ausflug / Seniorenmittag

Trotz Sparpaket 2014 war dieses Jahr ein Reisejahr. Alle 2 Jahre wird mit den Seniorinnen und Senioren von Würenlos ein Tagesausflug unternommen. 108 Personen reisten mit 3 Reisebussen nach Wildhaus. Die lange Fahrt führte über Urdorf via Türlensee nach Sihlbrugg, am Hüttnerseeli vorbei nach Pfäffikon. Via Wangen und dem Rickenpass führte unser Weg weiter nach Wattwil, Unterwasser bis nach Wildhaus. Fredy Aeschmann und Vizeammann Anton Möckel chauffierten die Reisegruppe an vielen engen Stellen vorbei, ohne Balkone und Hausfassaden zu touchieren. Ein tiefes Ausatmen nach vielen kritischen Stellen auf der Fahrt war gut vernehmbar. In Wildhaus angekommen empfing uns die Gastgeberin im Hotel "Hirschen", welche übrigens eine Schwester in Würenlos hat. Bereits die sechste Generation führt den "Hirschen".

Die Rückreise nach Würenlos verlief sehr gemütlich, die Chauffeure waren ausgeruht und die Reisegesellschaft nach dem Essen müde. So erreichten wir Würenlos nach einem gelungenen Tag zufrieden, glücklich und unfallfrei. Ein grosser Dank gehört allen Begleitpersonen, welche den Mitreisenden helfen, dabei sein zu können. Grossen Dank auch an die Samariter, denn sie sind für viele Situationen gewappnet.

Tournusgemäss werden wir im Jahr 2015 in Würenlos bleiben. Zusammen mit der Musikschule werden wir unsere Seniorinnen und Senioren mit Musik und heimischem Gesang begeistern. Auch das Kulinarische soll nicht zu kurz kommen. Alle Einwohnerinnen und Einwohner ab 75 Jahren werden zu diesem Mittagessen eingeladen. Neu ist, dass die 80 jährigen ein ganz besonderes Überraschungsprogramm geniessen können. Bitte halten Sie sich den 16. September 2015 ab 11.30 Uhr frei.

### **Mittagstisch für Seniorinnen und Senioren**

Der Mittagstisch ist nach wie vor beliebt. Regelmässig besuchten 45 - 50 (45 - 55) Gäste in den Restaurants "Alpenrösl", "Blume", "Centrum 68" und "Zu den zwei Raben" Kloster Fahr den Mittagstisch. Auch dieses Jahr durften wieder einige neue Gäste begrüsst werden.

Aus der Spendenkasse konnten zum Geburtstag 42 (46) Blumensträusse und 6 (8) Flaschen Wein überreicht werden. Auch die Frühlings-Kinder der Spielgruppe HUBA erfreuten wieder wie jedes Jahr mit selbstgebastelten Geschenken. Das Fondue-Essen im Gmeindschäller im März war ein Volltreffer. Dank Mithilfe von Schülerinnen und Schülern von Christian Rothenbühler konnte der Andrang mühelos bewältigt werden. Den Ausflug zum Biohof in Willisau haben 38 Personen sehr genossen. Das Würenloser Frauenchörli hat den Gästen viel Freude bereitet. Es wurde von der Raiffeisenbank gesponsert. Wiederum konnten viele schöne Stunden zusammen verbracht werden.

Der Mittagstisch wird von Rosmarie Cattaneo (056 424 16 45) und Hedi Koller (056 424 17 34) geleitet. Eine willkommene Hilfe sind aber auch Ulla Gregorics und Hermine Schlegel.

### **Altersnachmittag**

Die Senioren Bühne Herbstrose erfreute die Würenloserinnen und Würenloser auch im Jahr 2014 mit ihrer lustigen Aufführung. Diesmal waren 139 Personen anwesend und wurden dank den bewährten Helferinnen (Ida Gräni, Hedi Koller, Astrid Bärtschi, Ulla Gregorics, Hermine Schlegel, Rosmarie Isler, Ursula Möckel) bestens betreut und gepflegt. Auch Adolf Emmenegger, Hans Hug, Fredy Markwalder, Walter Suter, Ernst Tschanz sowie Lichtmeister Fredy Koller sind treue Helfer. Es durften auch 18 Gäste aus Oetwil an der Limmat begrüsst werden.

Die Theateraufführung in Oetwil an der Limmat wurde mit 42 Personen besucht. Sie ist immer eine beliebte Abwechslung.

Die Leitung der Altersnachmittage hat Rosmarie Cattaneo inne.

## **Wohnen im Alter / Alterszentrum**

Nachdem die Gemeindeversammlung vom 11. Juni 2013 als Standort für das Alterszentrum die Zentrumswiese bestimmt hatte, befasste sich der Gemeinderat eingehend mit der Frage der Finanzierung des Alterszentrumsbaus. Er kam zum Schluss, dass Bau und Betrieb eines Alterszentrums nicht zu den Grundaufgaben einer Einwohnergemeinde gehören. Diese Aufgabe soll durch Dritte wahrgenommen werden. Der Gemeinderat sieht aus finanzpolitischen Überlegungen auch keine Möglichkeit, dass die Gemeinde das Gebäude selber erstellen würde - weder als Gemeinde noch als Mitglied einer gemeinnützigen Aktiengesellschaft oder einer anderen Form, an welcher die Gemeinde beteiligt wäre. Deshalb begann der Gemeinderat mit der Prüfung, ob das Alterszentrum durch einen Investor erstellt werden könnte. Es fand ein informatives Gespräch mit einem möglichen Investor statt.

Die Gemeinde würde das Land auf der Zentrumswiese im Baurecht abgeben. Dabei ist für den Gemeinderat ein Hauptziel, dass der Baurechtszins vertraglich limitiert werden kann, damit diese Kosten nicht zu hoch ausfallen und nicht auf die Bewohner überwälzt werden. So oder so müssen die wichtigen Eckwerte eines Baurechtsvertrages durch die Einwohnergemeindeversammlung beschlossen werden.

Der Gemeinderat möchte als Basis für das Alterszentrum und für die Vergabe des Landes im Baurecht eigentümerrechtlich einfache und klare Verhältnisse schaffen. Deshalb soll die Ortsbürger-Parzelle 495 ins Eigentum der Einwohnergemeinde übergehen, sodass dann die gesamte Zentrumswiese im Eigentum der Einwohnergemeinde steht. Der Gemeinderat beantragte daher der Ortsbürgergemeindeversammlung vom 11. Dezember 2014 einen Verkauf / gemischte Schenkung. Die Einwohnergemeinde hätte für die Parzelle einen Preis von Fr. 1'300'000.00 bezahlt. Die Versammlung lehnte diesen Vorschlag jedoch ab und wies das Geschäft zurück. Es wurde grossmehrheitlich ein Landabtausch mit Land im "Gatterächer" bevorzugt.

Siehe auch Kapitel VI. / 1. (Zentrumsplanung)

## **Alterswohnungen**

Von den 6 Alterswohnungen der Ortsbürgergemeinde (4 2 ½-Zimmer-Wohnungen, 2 3 ½-Zimmer-Wohnungen) im "Brunnerhof" waren alle vermietet, mit Ausnahme einer 3 ½-Zimmer-Wohnung, für welche von anfangs Mai 2014 bis Ende Januar 2015 trotz langer Warteliste keine Mieter gefunden werden konnten. Voranmeldungen nimmt die Gemeindekanzlei entgegen.



## 4. ABFALLBESEITIGUNG

### Entsorgungsstatistik

Abfallbeseitigung in Zahlen	2014	2013	Veränd.
Graugut (ohne Raststätte A1)	937 t	931 t	+ 0,6 %
Sperrgut	117 t	128 t	- 0,1 %
Grüngut	508 t	487 t	+ 1,0 %
Altpapier / Karton	437 t	451 t	- 0,6 %
Altglas	194 t	195 t	- 0,0 %

## 5. ABWASSERBESEITIGUNG

### Unterhalt Kanalisationen

Der Kanalisationsunterhalt wurde im üblichen Rahmen durchgeführt. Wie im letzten Jahr mussten einige Schachtoberbauten notfallmässig repariert werden.

### Abwasserreinigungsanlage Killwangen-Spreitenbach-Würenlos

Anlage "Schnyderhau", Killwangen

Verbandsgemeinden: Killwangen, Spreitenbach, Würenlos

### Allgemeiner Betrieb

Der Ausbau/Umbau ist abgeschlossen und die Anlage ist voll betriebsbereit. Im Juni 2014 fand die Einweihung der Anlage statt.

Um die laufenden / zukünftigen Geschäfte zu erledigen, waren 4 (4) Sitzungen des Vorstands des Abwasserverbands Killwangen-Spreitenbach-Würenlos nötig.

<b>Betriebsdaten</b>	2014	2013
Abwasser	3'097'317 m <sup>3</sup>	2'750'315 m <sup>3</sup>
Klärschlamm	21'842 m <sup>3</sup>	14'602 m <sup>3</sup>
Reinigungsleistung	95,3 %	93,6 %
Energieverbrauch	899'305 kWh	742'263 kWh

<b>Betriebsrechnung</b>	2014	2013
Nettobetriebskosten	Fr. 1'135'684.96	Fr. 1'226'463.20
Anteil Würenlos 23,10 % (23,10 %)	Fr. 262'343.25	Fr. 283'312.99

Der Verteilschlüssel wird in einer Mischrechnung (je zur Hälfte) zwischen Trockenwetterzufluss, Einwohner- und Industriegleichwerten errechnet.

### **Personelles**

Mitarbeitende: Roger Scherer, Willi Schaller, Markus Weber

Das Team unter der Leitung von Roger Scherer arbeitet sehr gut zusammen. Das "Dreierteam" betreut den Kläranlagenbetrieb vorbildlich und kompetent.

## **6. UMWELT**

-

## **7. SPORT**

### **Sportanlagen**

#### **Planung Sportplätze**

siehe Kapitel VI. / 1.

#### **Mehrzweckhalle und Turnhallen**

Die Schule und viele Vereine (Sportverein, Turnverein, Ballsportclub, Tennisclub, Rugby-Club, Lauftreff, Turnen für Jedermann, KinderOase, Altersturnen etc.) belegen die Mehrzweckhalle und die Turnhallen wöchentlich von Montag bis Freitag. Die Schule belegt die Anlagen von 7.30 bis 18.00 Uhr und die Vereine von 18.00 bis 22.00 Uhr. Für MUKI-Turnen, Kinderturnen usw. belegen die Vereine auch Zeitfenster der Schule.

Die Hallen wurden 2014 für Sport-, Unterhaltungs- und Informationsanlässe 60 (59) Mal vermietet. Es fanden u. a. Gemeindeversammlungen, Konzerte, Tanzabende, Tanz-Vorführungen, Trachtenzmorge, Seniorenweihnacht, Trainingsweekend, VAKI-Turnen, 1. August-Feier, Schulweihnacht, FerienSpass, Jugendfest, Blutspenden, Fortbildungskurse, Wohltätigkeitsveranstaltungen, Kinderartikelbörsen, Turnervorstellung, Seniorentheater, Informationsveranstaltungen, General- und Delegiertenversammlungen, Schiedsrichterurse, Unihockey-Nacht, Unihockey-, Volleyball-, Schnurball- und Faustballmeisterschaftsspiele sowie Unihockey- und Hallenfussballturniere statt.

Der seit der Erweiterung der Mehrzweckhalle zur Verfügung stehende neue Mehrzweckraum wurde, neben den regelmässigen Benützungen durch den Schulsport Move Shake Dance und verschiedene private Fitnessanbieter, rund 43 (42) Mal für Sport-, Unterhaltungs- und Informationsanlässe belegt.

#### **Aussenanlagen**

Die Aussenanlagen stehen sämtlichen Sport treibenden Vereinen und der Schule zur Verfügung. Mit Ausnahme der Wintermonate Januar, Februar und Dezember (Anlagen gesperrt) sind die Anlagen von Montag bis Freitag nach Belegungsplan voll belegt. In den Zeiten des Vereinstrainings von 18.00 bis 22.00 Uhr herrscht jeweils ein dichtes Gedränge. Die Schule machte regen Gebrauch von den Aussenanlagen (Schulturnen, Projektwochen, Lehrer Schüler Match usw.). Nach der Verlegung der Sickerleitungen auf dem Platz "Ländli" 2, bleibt der Platz bis Frühling 2015 gesperrt. Das führt zu einer zusätzlichen Belastung von "Ländli" 1.

In der Zeit von März bis November trug der Fussballverein ca. 125 (125) Meisterschafts-, Cup- und Freundschaftsspiele, das Grümpelturnier sowie 2 Junioren F Turniere aus. Meisterschafts- und Cupspiele fanden auch in den Sportarten Faustball und Rugby statt. Weiter organisierten der Turnverein, der Rugby-Club und andere Vereine diverse Anlässe (Rugbyturnier, Plauscholympiade etc.) und kämpften dabei um sportliche Auszeichnungen. Dies beanspruchte zusätzliche Wochenenden.

### **Sportkommission**

Die Sportkommission befasste sich an 4 (4) Sitzungen mit den jährlich wiederkehrenden Geschäften, wie Budget, Belegungsplänen der Hallen und der Sportplätze sowie mit der Problematik der engen Platzverhältnisse und der neuen Sportanlage im "Tägerhard".

## **V. SOZIALE WOHLFAHRT**

### **1. SOZIALHILFE**

#### **Allgemeines**

An 11 (10) Sitzungen der Sozialkommission und 4 (2) Sitzungen des Ausschusses der Sozialkommission wurden 68 (62) Fälle und insgesamt 192 (183) Sachgeschäfte behandelt.

Die Fallzahl hat erneut zugenommen wie auch die Zahl der zu behandelnden Geschäfte kontinuierlich ansteigt. Hingegen mussten deutlich weniger Unterstützungsgelder ausbezahlt werden und zugleich blieben die Rückerstattungen auf ähnlichem Niveau wie 2013.

Der Sozialdienst hat sich im vergangenen Jahr intensiv der Verwandtenunterstützung gewidmet und zahlreiche Dossiers bearbeitet. Massgebend sind die kantonalen Richtlinien über die Geltendmachung von Verwandtenunterstützung, welche vom Regierungsrat erlassen wurden. In keinem einzigen Fall konnten Verwandtenunterstützungsbeiträge eingefordert werden, weil entweder das Einkommen und/oder das Vermögen die entsprechenden Werte nicht erreichten.

<b>Sozialhilfefälle</b> (materielle Unterstützung)	2014	2013
Würenloser Bürger	2	4
Bürger anderer aargauischer Gemeinden	13	14
Bürger anderer Kantone	24	23
Ausländer	16	15
Asylbewerber	2	2
<b>Total Fälle</b>	<b>57</b>	<b>58</b>

Bemerkungen:

Fallzahlen = Total der im Jahr geführten Fälle

Einzelpersonen, Ehepaare sowie Familien werden jeweils als 1 Fall gerechnet

### Ausgerichtete Sozialhilfe

Ausbezahlte Sozialhilfe	2014	2013
– an CH-Bürger, Ausländer	- Fr. 758'306.80	- Fr. 1'039'912.10
– an Asylbewerber	- Fr. 19'882.80	- Fr. 21'193.10
<b>Total Sozialhilfe</b>	<b>- Fr. 778'189.60</b>	<b>- Fr. 1'061'105.20</b>

Rückerstattungen durch Kanton,  
Gemeinden, Unterstützte, Verwandte

– für CH-Bürger, Ausländer	+ Fr. 443'534.80	+ Fr. 486'377.05
– für Asylbewerber	+ Fr. 19'486.00	+ Fr. 19'345.00
<b>Nettobelastung für Gemeinde</b>	<b>- Fr. 315'168.80</b>	<b>- Fr. 555'383.15</b>

### Elternschaftsbeihilfe

2014 wurde in 2 (0) Fällen Elternschaftsbeihilfe ausgerichtet. Anspruch auf Elternschaftsbeihilfe besteht bei der Geburt eines Kindes, sofern ein Elternteil sich zur Hauptsache der Betreuung des Kindes widmet und Jahreseinkünfte und Vermögen der Eltern unter den vom Kanton festgelegten Grenzbeträgen liegen. Anspruchsberechtigt sind die im gleichen Haushalt lebenden Eltern oder ein allein erziehender Elternteil. Die Elternschaftsbeihilfe wird in der Regel ab Geburt bis zur Vollendung der ersten 6 Lebensmonate ausgerichtet.

<b>Finanzieller Aufwand</b>	2013	2012
Elternschaftsbeihilfe	Fr. 27'948.80	Fr. 0.00

## Alimentenbevorschussung

2014 wurden insgesamt 12 (11) Bevorschussungsfälle geführt.

Gemäss Sozialhilferecht können nur Kinderalimente, also keine Frauenalimente, bevorschusst werden.

Das Inkasso für die Gemeinde Würenlos erfolgt durch die Alimenteninkasso Mittelland GmbH, Brugg.

<b>Finanzieller Aufwand</b>	2014	2013
Bevorschussungen	- Fr. 83'713.00	- Fr. 118'898.85
Rückerstattung Alimente	+ Fr. 28'002.40	+ Fr. 56'502.40
Nettobelastung Gemeinde	- Fr. 55'710.60	- Fr. 62'396.45

## Jugend- und Familienberatung

### Statistik

Die Jugend- und Familienberatungsstelle des Bezirks Baden, Zweigstelle Würenlos, führte im Berichtsjahr 260 (252) Fälle. Es wurden dafür insgesamt 3'288 (2'963) Stunden aufgewendet.

<b>Fallzahlen</b>	2014	2013
Übernommene Fälle des Vorjahres	156	180
Neue Fälle	104	72
Total geführte Fälle	260	252
Per Ende Jahr abgeschlossene Fälle	74	96
Weiterführung im neuen Jahr	186	156

Bei den Beratungen mussten folgende Probleme behandelt werden (mehrere Probleme pro Fall möglich):

	2014	*2013
Persönliche Probleme (Alleinsein, Depressionen, Wohnungssuche)	32	89
Beziehungs-/Paarprobleme (Konflikte, Entfremdung, Sexualität)	6	28
Trennungs-/Scheidungsprobleme	5	22
Familiäre Probleme (Generationenkonflikte, Geburt, Krankheit)	17	48
Erziehungsschwierigkeiten	4	18
Materielle Schwierigkeiten (Geltendmachung von Fürsorge)	41	95
Materielle Schwierigkeiten (Beratung, Vermittlung Sachhilfe)	27	111
Suchtprobleme (Alkohol, Drogen, Tabletten, Spielsucht)	3	12
Probleme in Schule, Ausbildung, Beruf und Freizeit (Konflikte, Stress, Arbeitslosigkeit)	36	85
Rechtliche Probleme (Ehe- und Scheidungsrecht, Kindesrecht)	9	28
Dienstleistungen für Behörden, Gerichte und Schulen	27	74
Abklärung, Vermittlung/Beaufsichtigung Pflege-/Heimplätze	5	6
Interkulturelle Probleme	11	14
Krisenintervention/Mediation/Konfliktlösungsprozesse/ Häusliche Gewalt	1	35
Total	224	*665

\* Zusammenzug aller Beratungen in den Jahren 2011/12/13 - Jahresdurchschnitt 221 Probleme

## Fonds für freiwillige Unterstützungsbeiträge

Die Sozialkommission führt namens der Einwohnergemeinde den Fonds für freiwillige Unterstützungsbeiträge, dessen Gelder zu Gunsten minderbemittelter Personen resp. Familien, die nicht gemäss Sozialhilfegesetzgebung unterstützt werden können, verwendet werden. Die Finanzierung erfolgt durch jährliche Beiträge der evangelisch-reformierten und der römisch-katholischen Kirchgemeinden Würenlos sowie aus einem Teil des Jahreszinses der Regula-Brunner-Stiftung. Die Zusprechung von Beiträgen erfolgt - auf Antrag der Jugend- und Familienberatungsstelle Würenlos - durch Beschluss der Sozialkommission.

Im vergangenen Jahr wurden Beiträge in der Höhe von Fr. 3'049.40 (Fr. 8'715.00) ausgerichtet. Das Fondsvermögen belief sich per Ende 2014 auf Fr. 11'166.20 (Fr. 9'717.80).



## 2. KINDES- UND ERWACHSENENSCHUTZ

Die Kindes- und Erwachsenenschutzbehörde (KESB) ist als Familiengericht ein Teil des Bezirksgerichts Baden. Sie holt im Zusammenhang mit bei der Gemeinde kurze Berichte (Amtsberichte) oder ausführliche Berichte (Sozialberichte) ein, welche ihr für die Bearbeitung der Fälle dienen. Diese Berichte werden von der Jugend- und Familienberatung erarbeitet und von der Koordinationsperson (Gemeindeschreiber) kontrolliert.

<b>Berichte an die KESB</b>	<b>2014</b>	<b>2013</b>
Sozialberichte	7	7
Amtsberichte	3	0
Total	10	7

### 3. JUGENDFÜRSORGE

#### Schulsozialarbeit

"Schulsozialarbeit ist ein Handlungsfeld der Jugendhilfe, welches mit der Schule in informalisierter und institutionalisierter Form kooperiert. Schulsozialarbeit setzt sich zum Ziel, Kinder und Jugendliche im Prozess des Erwachsenwerdens zu unterstützen und ihre Kompetenzen zur Lösung von persönlichen und/ oder sozialen Problemen zu fördern. Dazu adaptiert Schulsozialarbeit Methoden und Grundsätze der Sozialarbeit an das System Schule." Nach M. Drilling: Schulsozialarbeit, Verlag Paul Haupt, Bern, 2002.

Schulsozialarbeit handelt vertraulich und sucht Lösungen im direkten persönlichen Kontakt mit den Schülerinnen und Schülern. Sie unterstützt diese in Zusammenarbeit mit Lehrpersonen und Eltern und vernetzt sie mit Fachstellen und Einrichtungen der Kinder-, und Jugend- und Familienhilfe.

2507 Tage Schulsozialarbeit in Würenlos hört sich nach einer langen Zeit an und doch kommt es manch einem manchmal vor, als hätte sie erst vor kurzem gestartet. Mit jedem Jahr wird die Schulsozialarbeit mehr gefestigt und institutionalisiert. Nach sechs Jahren ist die Schulsozialarbeit ein fester Bestandteil der Schule und der Gemeinde. Die Aufgabenfelder sind definiert, so dass sich auch zunehmend eine Selbstverständlichkeit des Einbezugs zeigt. Die Gespräche nehmen stetig zu, die Beratungen von den Kinder und Jugendlichen sind vielschichtig und abwechslungsreich. In komplexen Fällen wird die Schulsozialarbeiterin miteinbezogen und kann so oft auch mit präventivem Charakter auf eine Thematik eingehen und die Lehrpersonen und die Schulleitung aus Sicht der Sozialen Arbeit unterstützen. Auch Eltern kontaktieren die Schulsozialarbeiterin und fragen nach, wenn sie nicht weiterkommen.

Das Arbeitspensum der Schulsozialarbeiterin beträgt nach wie vor 80 %, wobei die Präsenzzeit in der Woche 100 % beträgt, sodass sie während der unterrichtsfreien Zeit (Schulferien) nicht arbeitet. Das Angebot richtet sich an alle Kinder und Jugendlichen, welche den Kindergarten resp. die Schule der Gemeinde Würenlos besuchen, sowie an deren Eltern und an Lehrpersonen.

Das Angebot der Schulsozialarbeit dieses Jahres war im Kern gleich geblieben; das heisst, die Schulsozialarbeiterin hat:

- Kinder und Jugendliche in ihren persönlichen Anliegen beraten
- Gruppen zu sozialen Themen beraten
- Klasseninterventionen durchgeführt
- Lehrpersonen in sozialen Anliegen bezüglich der Lernenden oder auch Klassen beraten
- Eltern in Anliegen bezüglich ihres Kindes beraten
- Lehrpersonen wie auch Eltern zu fachlichen Themen der Prävention informiert
- sich innerhalb und ausserhalb der Schule vernetzt und Überweisungen an Fachstellen durchgeführt

- in verschiedenen präventiven Projekten mitgearbeitet

Es finden regelmässige Absprachen und Fallbesprechungen statt, was dazu führt, dass oft schnell und unkompliziert zum Wohle des Kindes gemeinsam gehandelt werden kann.

## **Beratung**

Professionelle Schulsozialarbeit zeichnet sich durch lösungsorientiertes Arbeiten aus. Dabei ist es für die Schulsozialarbeiterin wichtig, gemeinsam mit den Hilfesuchenden Lösungsstrategien zu in Beratungsgesprächen zu erarbeiten. Dieser Prozess befähigt die Hilfesuchenden, Krisen als Herausforderungen anzunehmen und daran zu wachsen.

Die Schulsozialarbeit bietet Beratung in strukturierten Settings für Schülerinnen und Schüler, Eltern, Lehrkräfte und Schulleitung an. Thematisch stehen dabei Lebensthemen (-probleme) von Schülerinnen und Schülern sowie erzieherische Fragen von Lehrkräften und Eltern im Mittelpunkt. Die Schulsozialarbeiterin arbeitet systemisch. Das bedeutet, dass sie in ihrer Arbeitsweise das Umfeld einbezieht. Bei systemischer Beratung geht es primär um das Stärken der Ressourcen und Kompetenzen des jeweiligen zu beratenden Systems. Aus diesem Grund ist die Schulsozialarbeiterin auch für mehrere Zielgruppen zuständig und bietet diesen in ihren Beratungen ein unbürokratisches Vermittlungs-, Interventions- und Präventionsangebot an.

Die berufliche Schweigepflicht erleichtert es der Schulsozialarbeiterin, ein Vertrauensverhältnis zu den Schülerinnen und Schülern wie auch zu den Eltern aufzubauen. Dabei sieht sich die Schulsozialarbeiterin als neutrale Position, als Begleiterin und auch als Bindeglied zur Schule. Bei Selbst- oder Fremdgefährdung (Krisenintervention) der Kinder und Jugendlichen sieht sich die Schulsozialarbeiterin als Teil des Helfersystems. Dabei ist sie von der Schweigepflicht entbunden.

Die Schulsozialarbeit ist eine niederschwellige Anlaufstelle und grundsätzlich ein freiwilliges Angebot, bei dem der Lösungsprozess im Mittelpunkt steht. Vermehrt suchten bei Problemen die Kinder und Jugendlichen selbstständig die Schulsozialarbeiterin auf oder sie wurden auf Initiative der Lehrperson oder der Eltern zu ihr geschickt. Eine Veränderung im Denken und Handeln braucht Zeit, wodurch Beratungsgespräche oft auch über mehrere Lektionen / Wochen stattfinden können. Für eine positive Entwicklung ist aber in jedem Fall und bei jedem Klienten ein Minimum an Bereitschaft daran arbeiten zu wollen und Freiwilligkeit nötig.

Als Fachperson coacht die Schulsozialarbeiterin immer wieder Lehrpersonen, unterstützt sie bei der Lösung von Problemen und entlastet.

## **Gruppenberatung/ Arbeit mit Klassen**

Es können zweierlei Gruppenarbeiten unterschieden werden. Zum einen ist dies die Gruppenarbeit zu einem aktuellen Problem (Sekundärprävention). Dabei handelte es sich in den meisten Fällen um Konflikte oder Beziehungsprobleme in einer Klasse oder Gruppe. Es stand jeweils ein aktuelles oder akutes Problem wie beispielsweise Ausgrenzung, Plagen, Mobbing, oder Freundschaft im Zentrum des Handelns. Das Thema Handy und Chat wurde vermehrt zum Thema und dies auch schon in den Primarschulklassen. Bei den verschiedensten Thematiken wurde immer mit allen Beteiligten, welche in irgendeiner Form damit verstrickt waren, gearbeitet und nach Lösungen gesucht. Oft kam es auch vor, dass die Schülerinnen und Schüler aus verschiedenen Klassen stammten. Die Gruppenarbeit ist Teil des Hilfeprozesses wie auch der Einzelfallhilfe. Weiter fanden auch regelmässig Gruppenarbeiten zu einem allgemeinen Thema (Primärprävention) statt. Dabei hat die Schulsozialarbeiterin Inhalte angeboten, welche für die Schülerinnen und Schüler, die Klasse oder das gesamte Schulhaus von Bedeutung war. Ziel dieser Angebote war jeweils die Kinder und Jugendlichen für verschiedene Anforderungen des Alltags zu sensibilisieren und ihnen Handlungsmöglichkeiten aufzuzeigen, welche sie selbst im Übungsfeld erproben konnten. Dies waren unter anderem zum Thema Suchtmittel (Rauchen, Kiffen), Aufklärung, Anderssein, Lebenskompetenzen oder Krise in der Pubertät.

Das Angebot von Klasseninterventionen wurde von Seiten der Lehrpersonen rege genutzt. Zentrale Anliegen waren, wie auch im letzten Jahr, u. a. der Umgang der Schüler miteinander, Gruppenkonflikte, Mobbing oder Konflikte im näheren Umfeld. Es wurden bei akuten Problematiken Kriseninterventionen durchgeführt oder in Form eines präventiven Gedankens Klasseninterventionen zu einem Thema gestaltet.

Vermehrt hat die Schulsozialarbeiterin auch Klassenräte aufgebaut und diese regelmässig in den Klassenratsstunden begleitet. Dies zeigte sich als eine wertvolle Arbeit, da sie regelmässig in verschiedenen Klassen anwesend war auch wenn es keine Probleme oder Konflikte gab. Dadurch konnte Beziehungsarbeit geleistet werden und bei Unstimmigkeiten sofort interveniert werden.

Der Schülerrat war auch in diesem Jahr aktiv. Die Schulsozialarbeiterin und die Schulleitung wirkten beratend und unterstützend mit. Regelmässig trafen sich die Vertreter aus allen Oberstufenklassen und tagten zu verschiedenen Themen. Zum dritten Mal wurde der Schülerball im Jugendtreff durchgeführt und der Pausenkiosk wurde regelmässig organisiert.

## **Die Gemeinden Handeln: Tag des Kindes**

Dieses Jahr stand der Internationale Tag des Kindes, welcher jeweils am 20. November stattfindet, wie auch die letzten Jahre im Fokus. In Zusammenarbeit mit der Schulleitung organisierte die Schulsozialarbeiterin einen grossen Flohmarkt, an dem alle Schülerinnen und Schüler teilnehmen konnten. Die Mehrzweckhalle wurde zum Verkaufs- und Tauschparadies für Gross und Klein. Für Eltern und die Bevölkerung von Würenlos wurde ein "Kaffeestübli" eingerichtet und feiner Kuchen gebacken.

Um die fachliche Begleitung der Schulsozialarbeit zu gewährleisten, fanden regelmässige Sitzungen mit dem Gemeindeschreiber (Leiter Sozialdienst) statt. Mit dem Jugendarbeiter und der Jugend- und Familienberatung fanden Teamsitzungen statt, um den fachlichen Austausch und die Vernetzung in der Gemeinde zu gewährleisten.

Zur Professionalisierung der Arbeit der Schulsozialarbeiterin ist die Reflexion und die Intervention ein wichtiger Bestandteil. Dies geschah in regelmässigen Gesprächen gemeinsam mit Berufskolleginnen und -kollegen aus Wettingen und Spreitenbach. Dieser Austausch hilft, die Arbeit zu reflektieren, neue Lösungswege zu finden und ermöglicht der Schulsozialarbeiterin, einen anderen oder neuen Blickwinkel einnehmen zu können.

Weiter arbeitete die Schulsozialarbeiterin aktiv im kantonalen Netzwerk der Schulsozialarbeit mit. In sogenannten Regionalsitzungen trafen sich alle Schulsozialarbeitenden regelmässig ca. alle zwei Monate. Dies dient in erster Linie der Professionalisierung und Positionierung der Schulsozialarbeit im Kanton und es gewährleistet einen kontinuierlichen Austausch über Projekte, Ideen, Erfahrungen, Wissen und die Arbeit im Allgemeinen. Die Schulsozialarbeiterin hat am Kantonaltag teilgenommen.

Auch in diesem Jahr hat sich die Zusammenarbeit mit anderen Institutionen für die Schulsozialarbeiterin als sehr wichtig erwiesen. Obwohl viele der Fälle durch die Schulsozialarbeiterin bearbeitet werden konnten, gab es doch immer wieder problematische Situationen, die in Zusammenarbeit mit anderen Fachstellen angegangen werden mussten. Dazu gehören die Jugend- und Familienberatung, die Jugendarbeit, der Schulpsychologische Dienst, die Kantonspolizei, der Kinder- und Jugendpsychiatrische Dienst und das Beratungszentrum. Da die einzelnen Fälle teilweise sehr komplex sind, arbeitet die Schulsozialarbeiterin neu auch mit der Fachstelle Häusliche Gewalt und dem Kinderschutzzentrum zusammen.

Die Zusammenarbeit war unterschiedlich intensiv. In einigen Fällen reichten telefonische Absprachen zum weiteren Vorgehen, in anderen waren mehrere gemeinsame Gespräche notwendig, um einer Problemstellung gerecht zu werden. Vor allem die Zusammenarbeit mit der Jugend- und Familienberatung und der Schulleitung gestaltet sich stets als sehr fruchtbar und erleichtert die Arbeit der Schulsozialarbeiterin. Durch die Nähe kann in den meisten Fällen oft schnell und unkompliziert gehandelt werden.

Regelmässig nahm die Schulsozialarbeiterin an den Gesamtkonferenzen wie auch an den WIK`s (interne Weiterbildungen) des Lehrerkollegiums teil.

Zur Erweiterung der fachlichen Kompetenzen bildet sich die Schulsozialarbeiterin regelmässig weiter.

Statistik	2014		2013	
	Primar / Oberstufe		Primar / Oberstufe	
Einzelberatung	124	89	111	99
Gruppenberatung	44	26	38	24
Klassenintervention	51	24	43	48
Beratung Lehrpersonen	46	25	40	25
Beratung Eltern	49	25	51	39
Begleitung Elterngespräche	38	18	42	20
Anliegen (mehrere Anliegen pro Fall möglich)				
– Familie (Erziehung / Beziehung)	60	51	53	61
– Lebensereignisse (persönlich)	102	81	99	96
– Lernkompetenz	52	15	46	20
– Verhaltensauffälligkeit	55	32	49	27
– Konflikte (schulisch)	95	65	89	77
– Beziehungen (schulisch)	61	42	56	46
– Ausgrenzung / Mobbing	36	29	24	36
– Beruf	0	55	0	64
– Sucht	0	26	0	13
– Gesetz und Regeln	0	15	0	8
– Information	55	75	39	80
– Gewalt (schulisch)	43	27	34	25
– Migration / Integration	25	14	12	18

## **Jugendarbeit**

Die Jugendarbeit Würenlos bildet in der Jugendhilfe ein zentrales Element und ist eine weitere Bildungs- und Erziehungsinstanz nebst dem Elternhaus, den Kindertageseinrichtungen und der Schule. Sie trägt Mitverantwortung und hat eine grosse Bedeutung für die Sozialisation von einzelnen Kindern und Jugendlichen in der Gesellschaft.

Die Bedürfnisse und Interessen der Kinder, Jugendlichen und jungen Erwachsenen sind sehr unterschiedlich. Sie unterscheiden sich oft stark nach ihren Lebenswelten, aufgrund nationaler, ethischer und religiöser Herkunft, sozial-räumlicher Orientierung und nach ihren jugendkulturellen Zugehörigkeiten. Dies wird auch in Würenlos vermehrt spürbar und gerade für die Jugendarbeit sind dies zentrale Themen geworden, denn sie ist offen für alle jungen Menschen. Sie geht auf die rasanten gesellschaftlichen und wirtschaftlichen Entwicklungen und Veränderungen betroffener Jugendlichen und Kindern ein. Die Jugendarbeit ist eine wichtige und flexible Institution in der Gemeinde, welche den Kindern und Jugendlichen im Dorf Freiräume gestaltet und bereitstellt. Dies bedeutet vor allem eine Vielfalt in Bezug auf Arbeitsmethoden, Zielgruppen und Dienstleistungen.

Nach zweijähriger Pilotphase konnten im Dezember 2014 der Gemeindevertrag zur definitiven Führung der Fachstelle Jugendarbeit Region Baden und die Leistungsvereinbarung dazu abgeschlossen werden. Der Fachstelle JA Region Baden sind nebst Würenlos noch 12 weitere Gemeinden angeschlossen. Sie hat zum Ziel, den Informations- und Erfahrungsaustausch zwischen den einzelnen Jugendarbeitsstellen zu fördern und Themen, Projekte und Angebote regionale zu lancieren, zu begleiten und zu unterstützen.

Durch einen mehrmonatigen Urlaub des Jugendarbeiters infolge Vaterschaft anfangs Jahr und wegen eines krankheitsbedingten Ausfalls Ende Jahr konnte die Jugendarbeit nicht vollumfänglich abgedeckt werden. Die Jugendlichen im Jugendtreff verstanden es gut, sich selber zu organisieren und konnten zudem auf die Unterstützung einer freiwilligen erwachsenen Helferin zählen.

## **Jugendkommission**

Die Jugendkommission ist Verbindungsstelle zwischen Jugendlichen, Vereinen, Organisationen und Gemeinderat und begleitet die Jugendarbeit auf der strategischen Ebene. 2014 fanden 3 (6) Sitzungen statt.

## **VI. RAUMPLANUNG, VERKEHR**

### **1. PLANUNG**

#### **Regionales Entwicklungskonzept (REK)**

Nachdem das Regionale Entwicklungskonzept (REK) im November 2013 durch den Vorstand von Baden Regio beschlossen worden war ist die Umsetzung der ersten Projekte 2014 vorbereitet worden. Die Gemeinde war im Planungsverband Baden Regio in die Diskussionen und Entscheide eingebunden. Die Gemeinden tauschen sich regelmässig über laufende kommunale und regionale Projekte aus. Die Landschaftsspange Sulperg-Rüsler als gemeinsames Projekt der Gemeinden Würenlos, Wettingen, Neuenhof und Killwangen wird als Initialprojekt realisiert.

#### **Richtplananpassung**

Die Gemeinde hat sich 2014 an der umfangreichen Vernehmlassung und Mitwirkung über das im Richtplan definierte Siedlungsgebiet beteiligt. Neben eigenen Eingaben waren diejenigen an und mit dem Planungsverband Baden Regio zu koordinieren. Der Gemeinderat hat sich bei den kantonalen Fachstellen u.a. für die Einzonung des "Buechrai" eingesetzt.

#### **Gesamtrevision Allgemeine Nutzungsplanung**

Wegen der auch 2014 noch laufenden Richtplananpassung ist der Kredit für die Nutzungsplanungsrevision erst für 2016 vorgesehen.

#### **Gesamtplanung Sport- und Infrastrukturanlagen "Tägerhard"**

Die Einwohnergemeindeversammlung vom 12. Juni 2014 stimmte dem Verpflichtungskredit für die Projektierung der neuen Sportanlagen im "Tägerhard" entgegen dem negativen Antrag des Gemeinderates zu. Gegen den Versammlungsbeschluss wurde erfolgreich das Referendum ergriffen. An der Urnenabstimmung vom 28. September 2014 wurde der Kredit deutlich abgelehnt. Die Planung für die neuen Sportanlagen ist vorerst sistiert.

Die Setzungsmessungen auf dem Gebiet der aufgefüllten Kiesgrube wurden 2014 weitergeführt. Das Zwischenresultat zeigt, dass die Setzungen nach wie vor stattfinden, aber in einem kleineren Mass voranschreiten. Aufgrund dieser Erkenntnisse werden die Setzungsmessungen in Halbjahresabständen weitergeführt.



## **Teilzonenplanänderung Fahrende**

Der Durchgangsplatz für Fahrende wurde gemäss dem "Konzept Fahrende Kanton Aargau" im Jahr 2014 als Baugesuch eingegeben, bewilligt und erstellt.

## **Fluglärm**

Im Oktober/November 2014 fand die öffentliche Auflage des Betriebsreglements 2014 des Flughafens Zürich statt. Mitglieder der Planungskommission haben eine Stellungnahme vorbereitet, der Gemeinderat hat eine vorsorgliche Einwendung eingereicht.

## **Entwicklungsstudie "Im Grund"**

Die Entwicklungsstudie "Im Grund" wurde mit dem Departement Bau, Verkehr und Umwelt sowie auch mit der eingesetzten Begleitgruppe besprochen. In einem weiteren Zwischenschritt auf dem Weg zum Entwicklungsrichtplan wurden auf Verlangen des BVU im Frühjahr und Sommer 2014 eine Dichte- und eine Verkehrsstudie erstellt. Die Studie wurde vom Gemeinderat zustimmend zur Kenntnis genommen. Die Beurteilung der Verkehrsstudie durch die kantonalen Fachstellen ist noch pendent und wurde der Gemeinde für 2015 in Aussicht gestellt.

## **Gestaltungsplan "Dorfzentrum" / Zentrumsplanung / Alterszentrum**

Der vorgesehene Projektwettbewerb Alterszentrum wird die Basis für das neue Gestaltungsplanverfahren im Zentrum bilden. Der Gemeinde ist eine Lösung in möglichst zusammenhängendem Kontext, u. a. städtebaulich und verkehrlich, von besonderer Bedeutung.

## **Bebauungsstudie / Gestaltungsplan "Gatteräcker Ost"**

Am 24. Februar 2014 waren die Grundeigentümer zu einer Eigentümer-Information eingeladen, bei der die Bebauungsstudie erläutert wurde.

Vom 22. April bis 21. Mai 2014 wurde das Mitwirkungsverfahren durchgeführt. Fünf Parteien haben ihre Vorschläge und Bedenken eingereicht. Nach einer Anpassung der zum Gestaltungsplan gehörigen Sondernutzungsvorschriften wurden die Unterlagen vom 19. September bis 20. Oktober 2014 öffentlich publiziert. Es wurden keine Einwendungen eingereicht.

Um sicher zu gehen, dass die Bebauungsstudie auf dem Wohnungsmarkt realisierbar ist, hat der Gemeinderat eine Überprüfung durch einen möglichen Investor veranlasst. Im Anschluss an die Rückmeldung wird der Gestaltungsplan zur Genehmigung durch den Regierungsrat eingereicht.

## **Bebauungsstudie / Gestaltungsplan "Huebacher"**

Aufgrund der Revision des Raumplanungsgesetzes, welches mit Schwerpunkt von der Verdichtung geprägt ist, forderte die Abteilung für Raumplanung des Departements Bau, Verkehr und Umwelt nach Einreichung der Akten zur Vorprüfung des Gestaltungsplans "Huebacher" eine erneute Überprüfung hinsichtlich der Festlegung der Anzahl der Wohneinheiten, der Ausführung und Qualität der Spielstrasse sowie eine Fixierung der gestalterischen Randbedingungen. Anfang 2014 wurde erneut eine mögliche Erhöhung der Dichte (in Form von Anzahl Wohneinheiten) überprüft. Ebenso wurde die Gestaltung der Spielstrasse festgelegt. Die öffentliche Auflage fand vom 22. August bis 22. September 2014 statt. Während der Publikationszeit wurden 7 Einwendungen eingereicht, wovon 5 legitimiert waren. Die Einwendungen wurden anlässlich einer Verhandlung am 18. Dezember 2014 besprochen. Der Gemeinderat entscheidet über die Einwendungen. Um eine einheitliche und qualitätsvolle Gestaltung der Spielstrasse nach Verkauf der Grundstücke zu erreichen, soll ein Entwurf für die Ausgestaltung der Wohnstrasse erarbeitet werden, welcher die derzeitigen und die künftigen Eigentümer verpflichtet. Sind Grundeigentümer und Gemeinderat damit einverstanden, kann der Gestaltungsplan im Frühjahr 2015 zur Genehmigung eingereicht werden.

## **Gestaltungsplan "Flüehügel Nordost"**

Für die Parzelle auf dem Flüehügel oberhalb der Landstrasse besteht Gestaltungsplanpflicht. Die Eigentümer starteten im Sommer 2014 mit den ersten Planungen.

## **Chilemetzg**

Die Römisch-katholische Kirchgemeinde beabsichtigt, auf dem Areal der heutigen "Chilemetzg" ein Projekt zu entwickeln und veranlasste in Absprache mit der kantonalen Denkmalpflege im Vorfeld eine Bauaufnahme, eine genaue Abklärung der Baugeschichte sowie der Schutzfähigkeit des Gebäudes, das in Teilen aus dem 16. Jahrhundert stammt.

Im Juni 2014 lud die Kirchenpflege den Gemeinderat und Vertreter der Ortsbildschutzkommission zu einer Begehung des Hochstudhauses ein.

Die Planung eines Ersatzneubaus wird voraussichtlich über einen Wettbewerb mit Präqualifikation erfolgen. Dabei soll das gesamte Areal mit dem Parkplatz, dem Strassenraum und der angrenzenden Bebauung mitberücksichtigt werden.

## **Bauten ausserhalb Bauzone**

Dieses Geschäft wird im Zusammenhang mit der Gesamtrevision der Allgemeinen Nutzungsplanung (Bauzonen- und Kulturlandplanung) weiter bearbeitet.

## **Laufende Verkehrs-, Bau- und Planungsprojekte**

Gemeinderat und Bauverwaltung waren in weitere Projekte und Planungen in Würenlos und der Region involviert:

- Lärmschutz an Kantons- und Gemeindestrassen
- Radweg Oetwil an der Limmat - Würenlos
- SBB-Lehnenviadukt, Killwangen
- Perronerhöhung und Oberbauerneuerung beim Bahnhof Würenlos
- Sauberwasserleitung Dorfstrasse
- ARA Killwangen/Spreitenbach/Würenlos
- Sanierung und Erneuerung Furtbach
- Kanalisationsvergrösserung Chilesteig
- Erneuerung Schliffenweg
- Regionales Velokonzept
- Agglomerationsprogramm Limmattal

## **Landumlegung Flüefeld (Kiesgrube "Flüefeld" / "Tägerhardrütene")**

Die vorbereitenden Tätigkeiten für die Nachnutzung und Entwicklung des Kiesabbaugebietes im Gebiet "Flüefeld" / "Tägerhardrütene" wurden aufgenommen.

## **Hochwasserschutz Furtbach**

Die Abteilung Landschaft und Gewässer des BVU hat nun mit der Gemeinde die weitere Planung und das Vorgehen besprochen. Die Bauverwaltung hat den Auftrag, die Sanierung Furtbach mit den Arbeiten an der Kanalisation (GEP), der Sanierung der Brückenobjekte und den Werkleitungen zu koordinieren. Der Gemeinderat ist mit den Kantonsvertretern so verblieben, dass partielle Sanierungsmassnahmen der ersten Priorität an Uferverbauungen und Brückenwiderlagern ins Budget 2015 aufgenommen werden. Die Massnahmen von zweiter und dritter Priorität werden später festgelegt. Von den Sanierungskosten muss die Gemeinde Würenlos gemäss kantonalem Dekret einen Anteil von 60 % übernehmen.

## **Baden Regio**

Mit der Auflösung der Regionalen Planungsgruppe Rohrdorferberg-Reusstal richteten sich deren Mitglieder auf andere Regionen aus. Ab Januar 2015 gehören Mägenwil, Mellingen, Remetschwil, Stetten, Tägerig und Wohleschwil neu zur Baden Regio. Die Satzungen von Baden Regio wurden dementsprechend angepasst.

Die regionale Siedlungsentwicklung stand sowohl in Bezug auf die kantonale Richtplananpassung auf der Agenda, als auch in Zusammenhang mit der Limmattalbahn, welche in der ersten Etappe von Zürich-Altstetten bis Bahnhof Killwangen-Spreitenbach führen soll und von der Region unterstützt wird.

Das Projekt Ostaargauer Strassenentwicklung unter der Federführung des Kantons wurde gemeinsam mit den Gemeinden eng begleitet. Das Konzept baut auf Massnahmen in den Bereichen motorisierter Individualverkehr, öffentlicher Verkehr und Langsamverkehr.

Mit dem Bericht "Umsetzung regionales Parkraumkonzept Baden Regio" wurden Massnahmen für die Parkierung auf öffentlichem und/oder privatem Grund, Veloabstellplätze, Schaffung von Rahmenbedingungen sowie Monitoring konkretisiert. Den unterschiedlichen kommunalen Voraussetzungen wird dabei Rechnung getragen.

Gemäss der regionalen Entwicklungsstrategie Baden Regio soll die Förderung der Standortattraktivität zu Gunsten einer wettbewerbsfähigen Entwicklung der Region intensiviert werden. Für die Implementierung eines Regionalmanagements Baden Regio wurden Entscheidungsgrundlagen erarbeitet. Aktuell bestand auch ein entsprechendes Engagement in Zusammenhang mit dem Hightech-Standort Unteres Aaretal um das PSI und das geplante SwissFEL in Würenlingen.

Baden Regio äusserte sich zu verschiedenen kantonalen Vorlagen sowie kommunalen Planungen. Unter anderem wehrte sich Baden Regio im Rahmen der Vernehmlassung des Sachplans Infrastruktur Luftfahrt gegen eine Beeinträchtigung des Siedlungsgebiets durch den Betrieb des Flughafens Zürich.

## **Planungskommission**

Die Planungskommission befasste sich 2014 an 5 (4) Sitzungen mit kommunalen und regionalen Planungsfragen. Einzelne Mitglieder wurden projektbezogen zusätzlich für gutachterliche Tätigkeiten, resp. Einzelsachfragen beigezogen.

Folgende Themen / Projekte standen im Vordergrund der Sitzungstermine:

- Bevölkerungsentwicklung, Schülerzahlen
- Siedlungsentwicklung bezüglich Richtplanung

- Entwicklungsstudie "Im Grund", Entwicklung "Grosszelg", Bahnübergang
- Umbau Bahnhof, u. a. Belange Fuss- und Veloverkehr
- Zentrumsplanung, Verkehr und Bauten
- Gestaltungsplanverfahren
- Mehrwertabschöpfung
- Bauten ausserhalb Baugebiet
- Thematik Landvergabe im Baurecht
- Verkehrsrichtplanung
- Energiestandards
- digitaler Austausch von Planungsprojekten
- Laufende Verkehrs- und Bauprojekte

Zukünftig sollen die Themen Verkehr und Energie noch intensiver behandelt werden.

2014 hat Bauverwalter Werner Huber die Gemeinde infolge Pensionierung verlassen. Seine Nachfolge, auch in der Planungskommission, trat Markus Roth an. Die Planungskommission schätzt den regen Austausch mit der Bauverwaltung. Im kommenden Jahr sollen wieder vermehrt Ortsbegehungen stattfinden.

## 2. HOCHBAU

### Allgemeine Bautätigkeit

Baugesuche	2014	2013	2012
Eingegangene Gesuche	86	75	79
Erteilte Bewilligungen	66	60	75
Ab-/Zurückgewiesene Gesuche + Vorentscheide	2	3	3
Von der Baukommission nicht zu behandelnde Gesuche (Tiefbau)	2	3	2
Hängige Gesuche	20	9	17

### Bauvolumen (in 1000 Franken)

Verteilung des bewilligten Bauvolumens		2014	2013	2012
öffentliche Bauvorhaben	Hochbau	575	5'377	7'992
	Tiefbau	100	2'422	101
Privatbauten		25'028	47'514	24'413

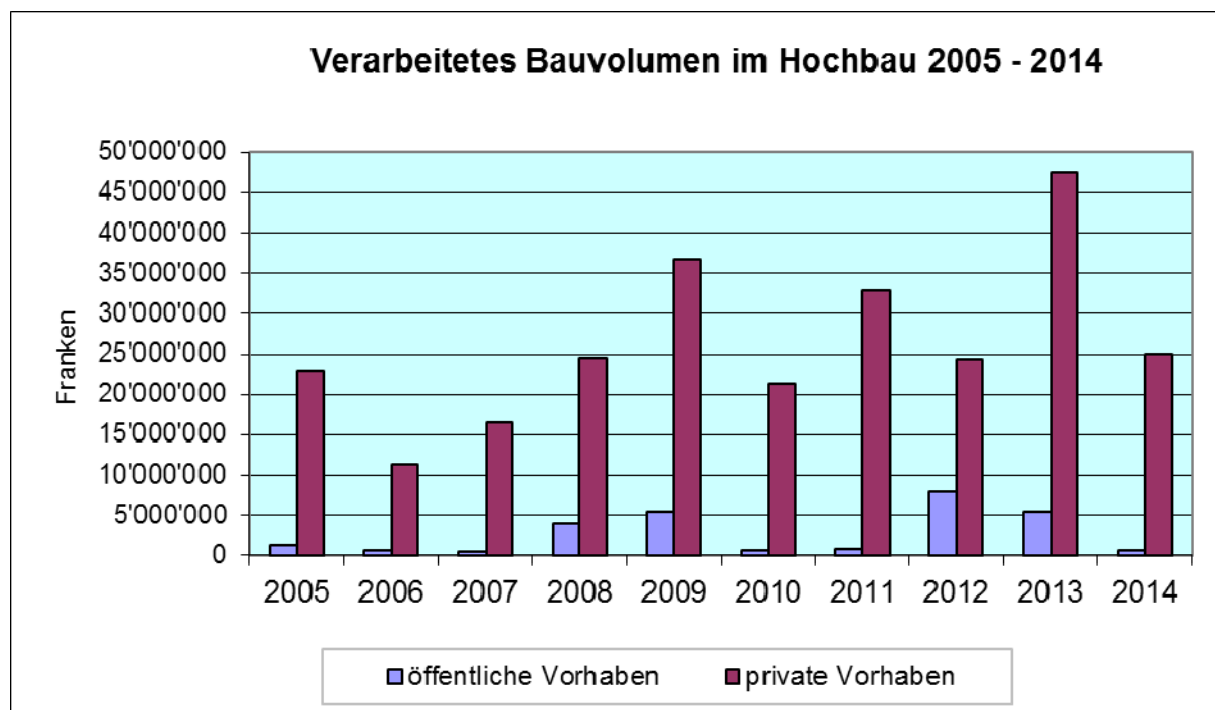

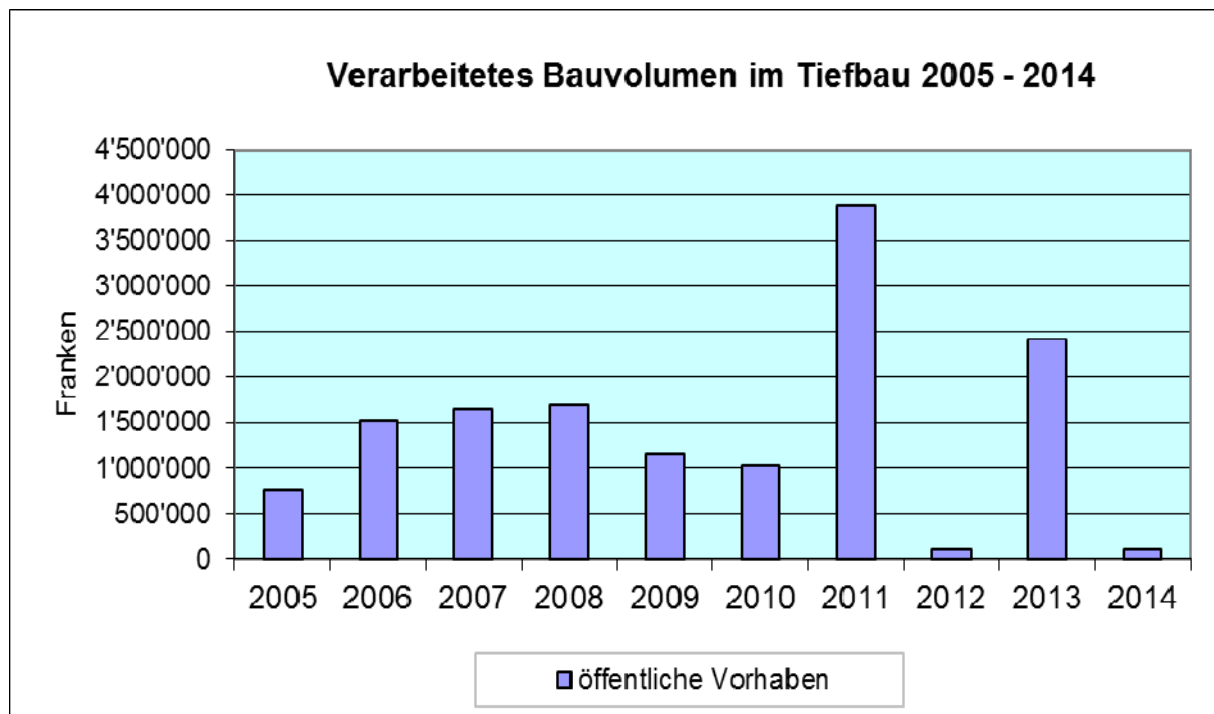

Im Frühjahr 2014 wurden die Mehrfamilienhäuser der Bebauung "Rosenpark" im Gebiet "Huebacher" und im Sommer 2014 die Wohnungen an der Bachwiesenstrasse bezogen. Die grosse Wohnanlage auf dem "Flühügel" wächst zusehends und markiert die westliche Zufahrt von Würenlos. Die 49 Mietwohnungen werden im Frühjahr 2015 fertiggestellt werden. Mit dem Bau der 48 Wohnungen im "Gatterächer West" wurde Mitte 2014 begonnen.

Im abgelaufenen Jahr konnten insgesamt 43 (54) neue Wohneinheiten bezogen werden.

2014 war wiederum ein arbeitsintensives Jahr für die Bauverwaltung. Es gingen insgesamt 75 (79) Baugesuche ein. Neben der zahlreichen An-, Um- und Kleinbauten wurden ausserdem 5 (8) Einfamilienhäuser und 1 (8) Mehrfamilienhäuser bewilligt. Ebenfalls genehmigt werden konnten 1 (1) gewerbliche Baute sowie 6 (9) Fotovoltaik- und Solaranlagen.

Zu den neu eingereichten Baugesuchen mussten noch 55 (31) "Zusatzgesuche" (z. B. Projektänderungen, Heizungen, Brandschutz, Energienachweise, Schutzraumbefreiungen, Umgebungsarbeiten, Farb- und Materialisierungskonzepte, Reklamen, Minergie Zertifikate usw.) bewilligt und bearbeitet werden. 20 (9) Baugesuche waren Ende Jahr noch hängig. Zu 7 (2) Gesuchen wurden Einwendungen eingereicht, wovon 3 (1) Ende Jahr noch hängig waren. Ein Baugesuch musste sistiert werden und kein (3) Baugesuch musste abgelehnt werden. 10 (12) Baugesuche mussten zwecks Einholung der Zustimmung kantonaler Amtsstellen nach Aarau weitergeleitet werden.



*Die Überbauung am "Flüehügel" nimmt Gestalt an.*



*Beginn der Aushubarbeiten für die Überbauung "Gatterächer West". Das alte Bauernhaus an der Haselstrasse 1 musste der Überbauung weichen. Damit verschwindet ein weiterer Zeuge aus dem 19. Jahrhundert aus dem Dorfbild.*

## **Baukommission**

Die Kommission behandelte während der ordentlichen Sitzungen insgesamt 72 (77) Geschäfte und stellte anschliessend für die Baugesuche, welche nicht in ihre Kompetenz fallen, Anträge zuhanden des Gemeinderates.



## Öffentliche Bautätigkeit

Keine

## Unterhalt der Gemeindelienschaften

### Schulanlagen

Bei den Schulhäusern wurden im Rahmen des Budgets die erforderlichen Unterhaltsarbeiten ausgeführt.

#### Schulhaus "Ländli"

Im Schulhaus "Ländli" wurden im Rahmen des Budgets die erforderlichen Unterhaltsarbeiten ausgeführt. Es wurden kleinere Umbaumaassnahmen im Bereich der Fenster vorgenommen, um die Situation mit der sommerlichen Überhitzung im Flur Obergeschoss zu verbessern.

Das Flachdach Notausgang Singsaal war undicht und musste erneuert werden.

### Kindergärten

In den Kindergärten wurden im Rahmen des Budgets die erforderlichen Unterhaltsarbeiten ausgeführt.

Beim Kindergarten "Rosenpark" wurde in einer Elterninitiative der Spielplatz um ein Holzreck und einen Balancierbalken erweitert. Dies bietet den Kindern nun viel Abwechslung.



**Zweifamilienhaus Feldstrasse 3 (Moser-Haus)**

In dieser Liegenschaft wurden im Rahmen des Budgets die erforderlichen Unterhaltsarbeiten ausgeführt.

**Mehrfamilienhaus Taunerwiesenweg 7 (Maduz-Haus)**

Es erfolgten die üblich anfallenden Unterhaltsarbeiten.

**Dorfstrasse 16; KinderOase**

Es erfolgten die üblich anfallenden Unterhaltsarbeiten.

**Rössliweg 2; Familienhaus**

Es erfolgten die üblich anfallenden Unterhaltsarbeiten.

**Gemeindehaus, Zentrumsscheune**

Es erfolgten die üblich anfallenden Unterhaltsarbeiten.

### **3. TIEFBAU**

#### **Verkehrsanlagen**

##### **Strassenausbauten**

##### **Unterhalt an Gemeindestrassen**

Der Winter 2013/2014 hat den Gemeindestrassen trotz des geringen Schneefalls und wenig Salzeinsätzen zugesetzt. Durch die sehr kalten Temperaturen haben die Beläge, Abschlüsse und Schachtoberbauten gelitten. Wiederum mussten einige Schachtoberbauten, Einlaufroste und Schachtabdeckungen neu versetzt werden.

##### **Unterhalt an Schmutz- und Sauberwasserleitungen**

Im jährlichen Turnus wurden auch 2014 Schmutz- und Sauberwasserleitungen mit Hochdruck gereinigt.

#### **Projekte**

##### **Laufende Projekte**

##### **Strassen- und Werkleitungssanierung Schliffenenweg**

Nachdem im Herbst 2013 das Projekt am Schliffenenweg begonnen hatte, wurden die Bauarbeiten im Januar wieder aufgenommen. Die Arbeiten kamen gut voran bis auf das Vorkommen mit den Findlingen, welche beim Kanalisationsbau immer wieder zum Vorschein kamen. Mit etlichen Mehraufwendungen konnte aber auch dieses Problem gemeistert werden. Schritt für Schritt wurden die Werkleitungen in mehreren Etappen erstellt und mit den bestehenden Gegebenheiten zusammengeführt. Bis Mitte 2014 wurden die Werkleitungen fertiggestellt und der Strassenbau in Angriff genommen. Im September 2014 konnte dann die Tragschicht eingebaut werden und ca. 2 Wochen später folgte der Deckbelag. Im Oktober wurde mit den Fertigstellungsarbeiten begonnen. Bis Ende Oktober konnte die Baustelle komplett geräumt und die Strasse den Anwohnern mit einem kleinen Einweihungsfest wieder hindernisfrei zur Verfügung gestellt werden.

##### **Kapazitätserweiterung Kanalisation "Chilesteig"**

Die Kapazitätserweiterung der Kanalisation "Chilesteig" wurde im Mai 2014 gestartet. Trotz anfänglicher Schwierigkeiten wurden die Arbeiten bis im

Herbst 2014 fertiggestellt. Die Arbeiten sind in der vereinbarten Zeit erfolgt und sauber ausgeführt worden.

### **Umbau und Erweiterung ARA "Schnyderhau", Killwangen**

Die ARA ist im Frühjahr 2014 fertiggestellt worden und der Betrieb wurde vollumfänglich aufgenommen. Es sind noch ein paar wenige kleinere Arbeiten abzuschliessen. Gemäss der Mängelliste müssen noch ein paar Mängel behoben werden. Die Abnahme durch den Kanton ist erfolgt und die Betriebsbewilligung wurde unter Vorbehalt der Erstellung einer CE-Konformität erteilt. Der Projektverfasser holt eine Offerte dafür ein, damit der Betrag ins Budget 2016 aufgenommen werden kann.

### **Flurwege**

Aus finanziellen Gründen wurde auf die Ausführung einer grösseren Sanierungsetappe im 2014 verzichtet. Der dringendste Unterhalt wurde vom Bauamt ausgeführt. Schlaglöcher wurden von Hand wieder verfüllt.

## 4. VERKEHR

### Strassenverkehr

#### Motorfahrzeugbestand

Bei der kantonalen Motorfahrzeugkontrolle waren für die Gemeinde Würenlos folgende Fahrzeugbestände gemeldet:

Fahrzeugart	2014	2013
Personenwagen	3'334	3'262
Kleinbusse, Gesellschaftswagen	13	6
leichte Nutzfahrzeuge	258	240
schwere Nutzfahrzeuge	20	19
übrige Nutzfahrzeuge	6	5
Arbeitsmotorwagen	18	18
landwirtschaftliche Motorfahrzeuge	80	76
Motorräder	490	460
Kleinmotorräder	18	17
Anhänger	208	206
Kollektivfahrzeuge (Händlerschilder)	6	5

#### Betriebs- und Gestaltungskonzept (BGK) Schulstrasse

Nach einer Kurzbesprechung mit den Verantwortlichen vom Kanton wurde vereinbart, den Versuch Einengung Schulstrasse so zu belassen und weiter zu verfolgen. Das Provisorium wird nicht zurückgebaut, bevor mit dem BGK Schulstrasse keine weiteren Aussagen gemacht werden.

### Bahn- und Busverkehr

#### Busbetrieb

-

#### Bahn

-

## VII. FINANZEN, STEUERN

### 1. FINANZEN

#### Laufende Rechnung

Verwendung der Steuern pro Einwohner in Franken (inkl. Aktien- und Quellensteuern):

Abteilung	2014	2013	2012	2011	2010	2009	2008
Allgemeine Verwaltung	420	438	431	455	430	449	435
Öffentliche Ordnung/Sicherheit	177	170	176	158	165	177	151
Bildung	1224	899	860	821	790	899	856
Kultur, Sport und Freizeit	95	113	143	125	114	105	117
Gesundheit	155	402	399	266	244	199	212
Soziale Sicherheit	408	453	442	402	397	335	350
Verkehr und Nachrichten	241	210	198	231	262	224	229
Umweltschutz und Raumordnung	58	67	71	111	95	106	114
Volkswirtschaft	-35	-33	-36	-31	-40	-39	-32
Finanzen	-54	46	9	-91	14	-23	-49
Kapitalkosten	38	51	43	43	50	82	54
Ertragsüberschuss	494	321	269	404	381	424	563
Total Steuerertrag pro Einwohner	3221	3137	3005	2894	2902	2938	3000

#### Investitionsrechnung

##### Nettoinvestition pro Einwohner (in Fr.)

Abteilung	2014	2013	2012	2011	2010	2009	2008
Allgemeine Verwaltung	0	0	0	0	-75	186	372
Öffentliche Ordnung/Sicherheit	0	-35	56	7	129	0	2
Bildung	38	896	547	174	16	795	572
Kultur, Sport und Freizeit	16	20	23	36	0	22	4
Gesundheit	0	0	0	0	0	0	0
Soziale Sicherheit	0	0	0	0	0	0	8
Verkehr und Nachrichten	53	46	280	389	95	105	230
Umwelt und Raumordnung	20	65	190	38	36	21	38
Volkswirtschaft	0	0	0	0	0	0	0
Nettoinvestitionen pro Einwohner	127	992	1096	644	201	1129	1226

<b>Finanzierung</b>	2014	2013	2012	2011	2010	2009	2008
Nettoinvestitionen pro Einwohner	127	992	1096	643	201	1129	1226
Abschreibungen/Ertragsüberschuss	494	321	269	404	381	424	563
Finanzierungsüberschuss (+) / Finanzierungsfehlbetrag (-)	+367	-671	-827	-239	+180	-705	-663

<b>Eigenfinanzierung</b>	2014	2013	2012	2011	2010	2009	2008
Eigenfinanzierung in %	519	32	25	63	189	38	46

<b>Nettoschulden</b> *	2014	2013	2012	2011	2010	2009	2008
Schulden Total in CHF 1'000	18726	19051	13896	10076	8701	9920	6255
Schulden pro Einwohner in CHF	3079	3173	2363	1736	1537	1846	1190

(\* Fremdkapital abzüglich Finanzvermögen)

## 2. STEUERN

### Steuerpflichtige (Veranlagungen 2013)

Veranlagt am 31.12.2014	definitiv	prov.	Total
Selbstständigerwerbende	102 (104)	111 (121)	213 (225)
Landwirte	5 (0)	15 (20)	20 (20)
Unselbstständigerwerbende	2423 (2421)	650 (583)	3073 (3004)
<u>Sekundär Steuerpflichtige</u>	<u>108 (119)</u>	<u>66 (74)</u>	<u>174 (193)</u>
Total	2638 (2644)	842 (798)	3480 (3442)

Steuerfuss in %	2014	2013	2012	2011	2010	2009
Staatssteuern	109	109	109	109	109	109
Gemeindesteuern	104	104	104	99	99	99
Reformierte Kirchensteuer	16	16	16	16	16	16
Katholische Kirchensteuer	16	16	16	16	16	16

Vergleich Gemeindesteuerfuss	2014	2013	2012	2011	2010	2009
Kanton Aargau (Mittel)	104	103	103	103	103	104
Bezirk Baden (Mittel)	100	99	99	99	99	99

Steuerertrag 2014 (fakturiert)	Rechnung 2014	Budget 2014
Einkommens- und Vermögenssteuern	Fr. 18'037'123	Fr. 18'093'000
Quellensteuern	Fr. 298'662	Fr. 260'000
Gewinn-/Kapitalsteuern jur. Personen	Fr. 1'268'482	Fr. 850'000
Nach- und Strafsteuern	Fr. 2'929	Fr. 50'000
Grundstückgewinnsteuern	Fr. 285'337	Fr. 250'000
Erbschafts- und Schenkungssteuern	Fr. 334'493	Fr. 40'000
Eingang abgeschriebener Steuern	Fr. 18'118	Fr. 10'000
Total	Fr. 20'245'144	Fr. 19'553'000



## Wer wie viel Gemeindesteuern bezahlt

Basis 100 % Steuerbetrag		Anzahl Steuerpflichtige			Anteil Steuerertrag		
		2014	2013	2012	2014	2013	2012
bis CHF	1'000	22 %	22 %	22 %	1 %	1 %	1 %
bis CHF	2'000	11 %	13 %	11 %	4 %	4 %	4 %
bis CHF	3'000	14 %	13 %	14 %	7 %	7 %	7 %
bis CHF	4'000	12 %	13 %	12 %	9 %	9 %	8 %
bis CHF	5'000	9 %	9 %	9 %	8 %	8 %	9 %
bis CHF	10'000	21 %	21 %	21 %	29 %	31 %	30 %
bis CHF	20'000	8 %	7 %	8 %	22 %	21 %	22 %
bis CHF	250'000	3 %	2 %	3 %	20 %	19 %	19 %
		100 %	100 %	100 %	100 %	100 %	100 %

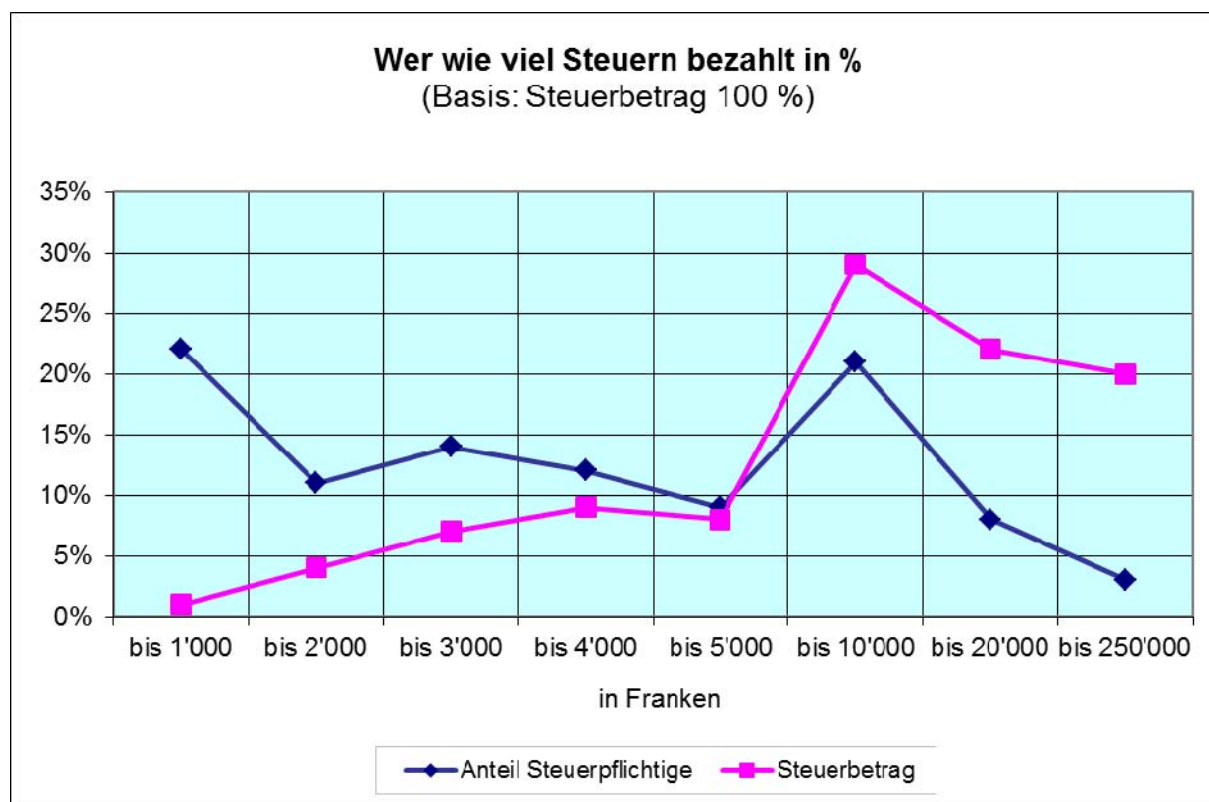

Gewinn-/Kapitalsteuern	2014	2013	2012	2011	2010	2009
effektiv in Fr. 1'000	1268	716	513	1221	710	710

## **Steuerkommission**

Die Steuerkommission hat an 12 (12) Delegations- und 4 (4) Kommissions-sitzungen insgesamt 3'935 (3'812) definitive Veranlagungen (Steuerjahre 2005 bis 2013) genehmigt und 25 Einsprachen erledigt.

## VIII. GEMEINDEWERKE

### 1. TECHNISCHE BETRIEBE WÜRENLOS

#### Mitarbeitende

Richard Weber	Geschäftsleiter
Felix Zürcher	Brunnenmeister
Gerhard Hauser	Chefmonteur
Andreas Kalafut	Netzelektriker
Michael Hohl	Sekretariat
Martha Möckel	Sekretariat (60 %)
Tom Schaumann	Netzelektriker-Lehrling

#### Externe Mitarbeitende

Erika Althaus	Zählerableserin
Frieda Markwalder	Zählerableserin
Ruth Marchesi	Zählerableserin
Christoph Ammann	Pikettmonteur EV
Stefan Ernst	Pikettmonteur EV
Ralph Markwalder	Pikettmonteur EV



### Qualitätsmanagement ISO 9001:2008

Durch die Schweiz. Vereinigung für Qualitäts- und Management-System (SQS) erfolgte am 17. November 2014 das Aufrechterhaltungsaudit für das Qualitätsmanagement der Technischen Betriebe Würenlos. Das Audit wurde als Gruppenaudit durchgeführt. Die Überprüfung bestätigte die korrekte Führung des Qualitätsmanagementsystems in allen Bereichen der Technischen Betriebe Würenlos. Die Anforderungen der ISO 9001 / ISO DIS 9001:2008 werden im Alltag erfolgreich umgesetzt. Die Gültigkeit des Zertifikats ISO 9001:2008 wurde bis zum 4. Oktober 2015 bestätigt.

## **www.tbwnet.ch**

Auf der Website [www.tbwnet.ch](http://www.tbwnet.ch) sind alle aktuellen Informationen über das umfangreiche Angebot der Technischen Betriebe aufgeführt. Die Möglichkeit der direkten Kontaktaufnahme, z. B. zur Meldung von Zu- und Wegzügen oder der Mitteilung defekter Kandelaber, wird rege benutzt.

## **2. ELEKTRIZITÄTSVERSORGUNG**

<b>Energieeinkauf</b>	<b>2014</b>	<b>2013</b>
Bezug vom AEW	27'212'428 kWh	32'670'456 kWh
– davon Hochtarif	11'266'144 kWh	18'458'475 kWh
– davon Niedertarif	15'946'284 kWh	18'458'475 kWh
Bezug von weiteren Lieferanten	104'807 kWh	58'217 kWh
Gesamtenergiebezug	27'317'235 kWh	32'728'673 kWh
Rückgang gegenüber Vorjahr	5'411'438 kWh	693'824 kWh
Veränderung in %	- 16,5 %	+ 2,17 %

Die maximale verrechnete Leistung betrug 5'860 kW (5'840 kW). Die Investitionstätigkeit im Hoch- und Niederspannungsnetz betrug im Berichtsjahr Fr. 785'889.35 (Fr. 1'384'683.30).

### **Energieverkauf**

Der Gesamtenergieverkauf im Geschäftsjahr 2014 betrug 26'256'084 kWh (31'362'742 kWh).

### **Aufteilung auf die einzelnen Tarifgruppen**

Tarifgruppen		<b>2014</b>		<b>2013</b>	
Haushalt und Gewerbe K	20'338'449 kWh	74,45 %	20'952'693 kWh	64,02 %	
Grossbezüger G	1'827'831 kWh	6,69 %	4'138'380 kWh	12,64 %	
HS-Bezüger GST	3'372'140 kWh	12,34 %	5'732'095 kWh	17,51 %	
Temporäre Anschlüsse T	717'664 kWh	2,63 %	539'574 kWh	1,65 %	
Verluste	1'061'151 kWh	3,88 %	1'365'931 kWh	4,17 %	

### Entwicklung des Energieverbrauches 1972 - 2014

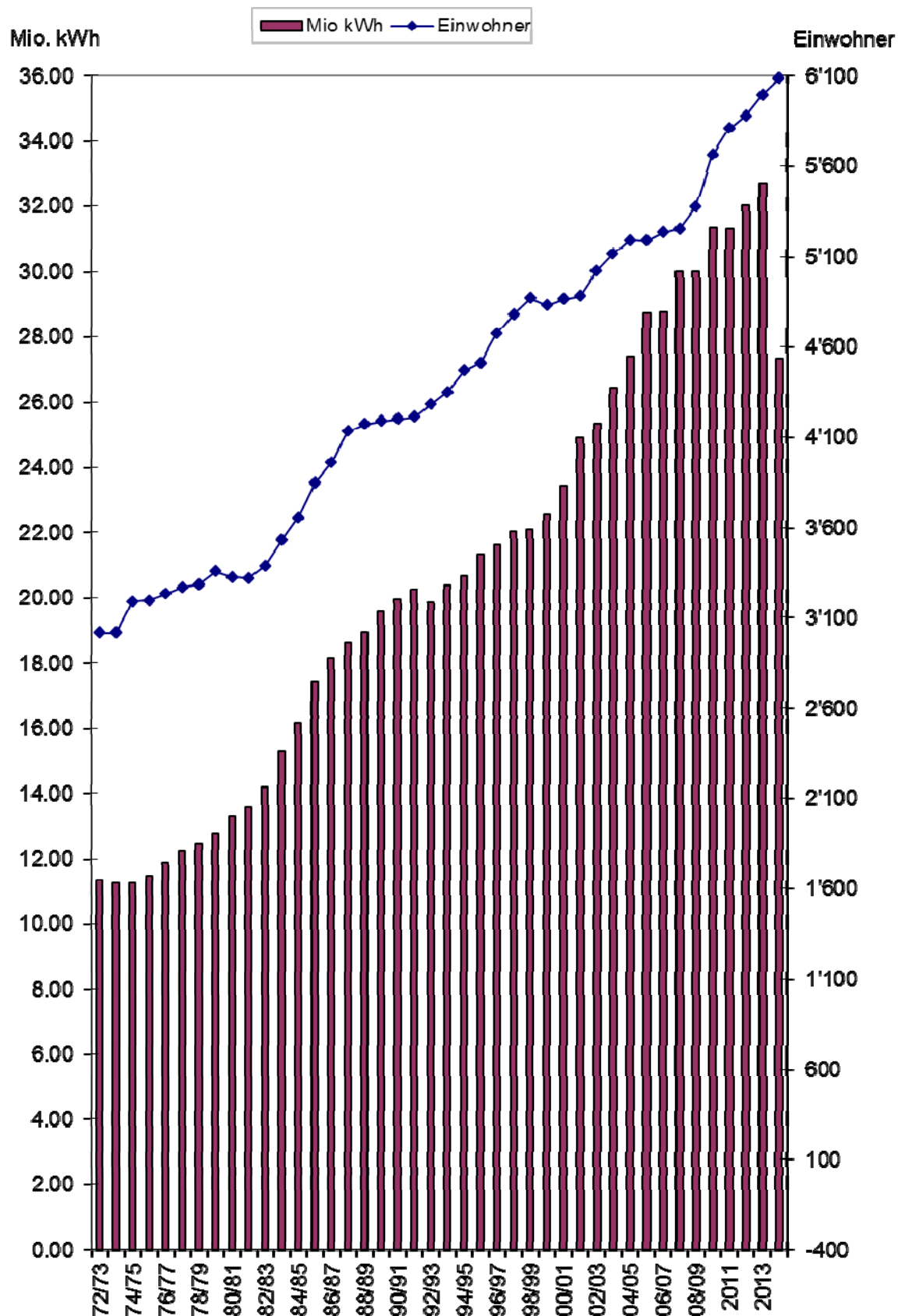

## Ausgeführte Arbeiten

Unter anderem wurden folgende Verteilanlagen neu erstellt, umgebaut oder erweitert:

- Neumontage bzw. Umbau 2 (3) Verteilkabinen
- Neumontage 6 (17) Hausanschlüsse
- Einzug 16kV-Kabel TS Kempfhof - TS Oberdorf
- Einzug 16kV-Kabel TS Industriestrasse - Flühstrasse
- Erweiterung MS-Schaltanlage TS Flühstrasse
- Werkleitungssanierung Glarnerweg
- Werkleitungssanierung Chilesteig

TS = Transformatorenstation



*Der Glarnerweg nach der erfolgten Werkleitungssanierung*

## Netzausbauten

Um diese Netzausbauten bewerkstelligen zu können, sind 8'400 m (18'538 m) Kabelschutzrohre verlegt, 1'080 m (1'661 m) Mittelspannungskabel, 1'701 m (1'484 m) Niederspannungskabel und 600 m (1'200 m) Kabel der öffentlichen Beleuchtung eingezogen und verarbeitet worden.

Gesamthaft sind im Hoch- und Niederspannungsnetz folgende Leitungslängen zu verzeichnen:

		2014	2013
Freileitung	bis 1000 V	0,0 km	0,13 km
Kabelleitung	bis 1000 V	159,0 km	157,7 km
Kabelleitung	über 1000 V	15,0 km	14,50 km

## Mittelspannungsnetz / Transformatorenstationen

Die Mittelspannungsanlage in der TS Flühstrasse musste um eine Zelle erweitert werden. Damit die Installationsarbeiten ohne Unterbrechung der Energieversorgung ausgeführt werden konnten, wurde während der Montagearbeiten die Stromversorgung durch den Einsatz einer Notstromgruppe aufrechterhalten.

4 (6) weitere Transformatorenstationen wurden mit den Messgeräten UMG511 ausgerüstet. Diese Messgeräte ermöglichen die Online-Überwachung der Spannungsqualität. Die automatisch generierten, wöchentlichen Qualitätsreports nach EN50160 zeigen auf, dass die vorgeschriebenen Qualitätsnormen für die elektrische Spannung jederzeit eingehalten werden konnten.

## Niederspannungsnetz

Folgende weitere Arbeiten wurden ausgeführt:	2014	2013
Umbau bzw. Neuerstellung von Verteilrkabinen	2	3
Hausanschlüsse Wohnungsbau	6	16
Hausanschlüsse Gewerbe / Landwirtschaft	0	1
Baustromanschlüsse	10	15
neue Zähler montiert	106	106
Rundsteuerungsempfänger montiert / ausgewechselt	15	25
Zähler-Revisionseichung bzw. Stichproben	324	19
Kundenmutationen Zuzug / Wegzug	225	211

## **Öffentliche Beleuchtung**

Der Ausbau der Öffentlichen Beleuchtung erfolgte gemeinsam mit den Erweiterungen des Elektrizitätsversorgungsnetzes. Es wurden 6 (18) neue Kandelaber installiert.

Nach Abschluss der Bauarbeiten am Schliffenenweg wurden die 10 Kandelaber mit LED-Leuchten und mit Bewegungsmeldern ausgerüstet und in Betrieb genommen werden. Die Erfahrung zeigt, dass mit dieser modernen und innovativen Technologie im Vergleich zu Natriumdampflampen bis zu 90 % Strom eingespart werden kann.

Mit der Verkabelung der Strassenbeleuchtung in Ötlikon wurden die letzten Holzstangen der Elektrizitätsversorgung Würenlos demontiert.

## **Installationskontrolle**

Mit der Inkraftsetzung der neuen Niederspannungsinstallations-Verordnung (NIV) per 1. Januar 2002 erfolgte eine Neuorganisation der Installationskontrolle. Seither obliegt die Verantwortung für die Durchführung der Installationskontrolle den Eigentümern. Die Aufgabe der Technischen Betriebe Würenlos beschränkt sich auf die administrative Überwachung der Installationskontrolle.

Zur Installationskontrolle wurden 2014 109 (91) Liegenschaftseigentümer zur Durchführung der periodischen Installationskontrolle aufgefordert.

## **Unterhalt**

Im elektrischen Verteilnetz sind im Berichtsjahr 0 (2) Störungen aufgetreten.

Bei den öffentlichen Beleuchtungsanlagen mussten 48 (79) Reparaturarbeiten (Ersatz defekter Lampen) ausgeführt werden.



### 3. KOMMUNIKATIONSNETZ

Im Berichtsjahr blieb die Anzahl mit 2'378 (2'370) der am Kommunikationsnetz angeschlossenen Haushaltungen stabil.

Das gesamte Leitungsnetz der Kommunikationsanlage umfasst folgende Werte	2014	2013
Einspeisepunkt (HUB)	1 Stk.	1 Stk.
Signalumwandler (NODE)	58 Stk.	45 Stk.
Verstärker	222 Stk.	221 Stk.
Lichtwellenleiter (LWL)	17,6 km	14,5 km
Koaxiales Verteilnetz	67,3 km	66,6 km

#### Ausbau Kommunikationsnetz

Generell erfolgt der Ausbau des Kommunikationsnetzes parallel mit den Ausbauarbeiten der Elektrizitätsversorgung. Die Kabel des Kommunikationsnetzes werden jeweils in den Rohranlagen der Elektrizitätsversorgung integriert.

Weitergeführt wurde das Projekt "Zellverkleinerung im LWL-Netz / FTTC". Dabei wird das LWL-Netz sukzessive soweit ausgebaut, dass durchschnittlich nur noch 40 Teilnehmer pro LWL-Zelle angeschlossen sind. Die Distanz zwischen den Hausanschlüssen bis zum LWL-Netz soll auf rund 50 m reduziert werden können.

Umgesetzt wurde die Zellverkleinerung in den Gebieten Zentrum, Unterdorf, Bachstrasse, Ländli und Bickacher.

#### Kommunikationsdienstleistung

Der Internetzugang via Kommunikationsnetz Würenlos erfreut sich weiterhin sehr grosser Beliebtheit. Dank eines attraktiven Preis-/Leistungsverhältnisses und eines zuverlässigen Betriebs konnten 2014 94 Kunden neu aufgeschaltet werden. Per 31. Dezember 2013 nutzten bereits 800 (706) Kunden dieses Angebot.

Das Telefonie-Angebot hat sich im täglichen Betrieb als sehr zuverlässige Dienstleistung erwiesen. Der Betrieb funktioniert einwandfrei und ohne Störungen. 447 (391) Kunden nutzen dieses Angebot.

Das Angebot an digitalen Radio- und TV-Sendern, welche immer vermehrt in HD-Qualität ausgestrahlt werden, wird nach wie vor unverschlüsselt und ohne zusätzliche Abonnementskosten auf dem Kommunikationsnetz verbreitet.

Als Ergänzung zum sehr umfangreichen TV-Angebot steht eine interessante Palette an weiteren TV-Sendern zur Verfügung, welche als Pay-TV zusätzlich bestellt werden können.

Es stehen unter anderen folgende TV-Sparten zur Auswahl:

- Movie / Krimis, Filme, Science-Fiction u. a.
- Sport 1 / Eurosport 2, NBA, NHL, Extreme Sports u. a.
- interessante Dokumentations- und Informationssender
- verschiedene Kinderprogramme
- diverse fremdsprachige Programme

Das Kommunikationsnetz Würenlos bietet alle wichtigen Kommunikationsdienstleistungen aus einer Hand an. Das sehr attraktive Preis-Leistungs-Verhältnis hält jedem Vergleich mit den Konkurrenzprodukten stand. Der Vergleich lohnt sich!

Weitere Information können der Website [www.tbwnet.ch](http://www.tbwnet.ch) entnommen werden. Selbstverständlich erteilen die Mitarbeitenden der Technischen Betriebe Würenlos auch nähere Auskünfte.

#### 4. WASSERVERSORGUNG

<b>Grundwasserentnahme</b>	2014	2013
Grundwasserpumpwerk "Bettlen"	245'898 m <sup>3</sup>	280'315 m <sup>3</sup>
Grundwasserpumpwerk "Altwies"	168'984 m <sup>3</sup>	167'991 m <sup>3</sup>
Bezug Wasserversorgung Wettingen	2'975 m <sup>3</sup>	5'253 m <sup>3</sup>
<b>Total</b>	<b>417'857 m<sup>3</sup></b>	<b>453'559 m<sup>3</sup></b>

<b>Wasserverbrauch</b>	2014		2013	
Grundwasserbezug	417'834 m <sup>3</sup>	100 %	453'559 m <sup>3</sup>	100 %
Grundwasserverkauf	377'727 m <sup>3</sup>	90,4 %	376'317 m <sup>3</sup>	83,0 %
– Anteil Autobahn-Raststätte	13'254 m <sup>3</sup>	3,2 %	13'437 m <sup>3</sup>	2,9 %
– Anteil Schwimmbad	11'563 m <sup>3</sup>	2,8 %	13'570 m <sup>3</sup>	2,7 %
ungemessener Verbrauch	40'106 m <sup>3</sup>	9,6 %	77'242 m <sup>3</sup>	17,0%

<b>Wasserverbrauch</b>	2014	2013
Verbrauch pro Kopf und Tag	170 l	171 l
Spitzenverbrauch gesamt (am 23.04.2014)	2102 m <sup>3</sup>	2140 m <sup>3</sup>
Spitzenverbrauch pro Kopf und Tag	345 l	356 l

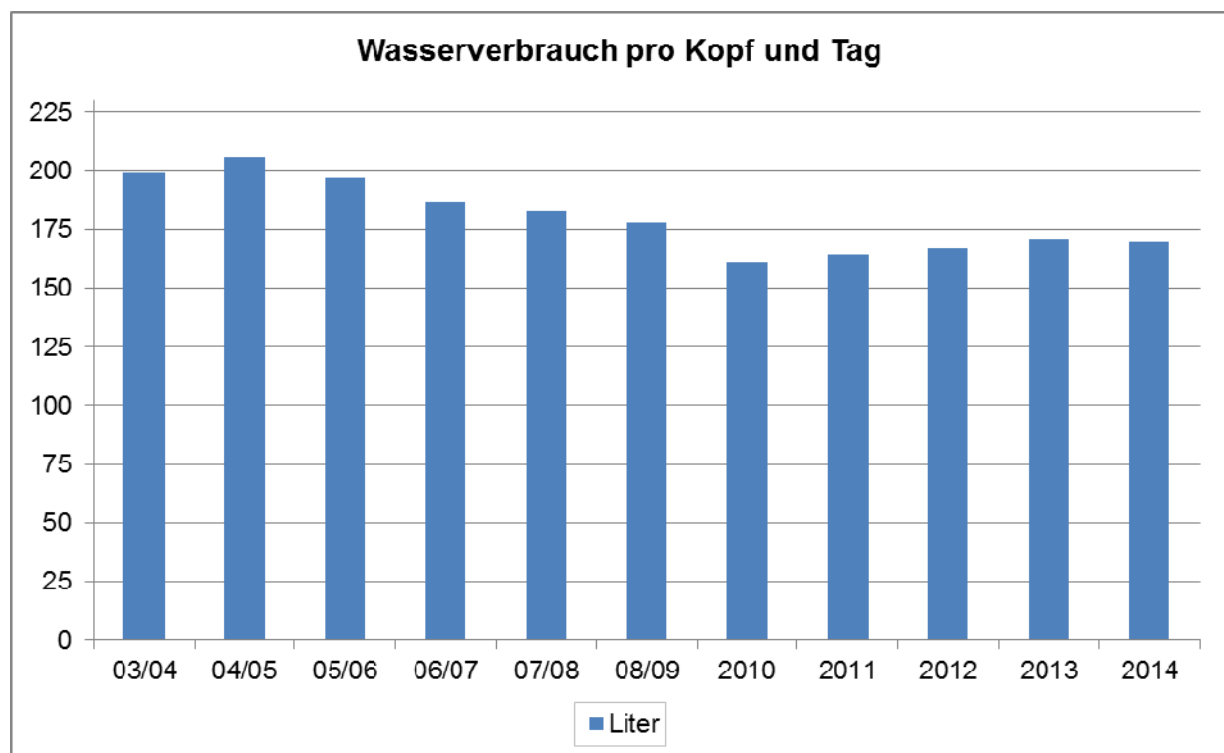

## Wasseruntersuchungen (mikrobiologisch/physikalisch-chemisch)

Die gesetzlich vorgeschriebene Probeentnahme zur Überwachung der Trinkwasserqualität wurde durch die Technischen Betriebe ausgeführt. Die Untersuchungsergebnisse lauten, wie schon in den Vorjahren, "hygienisch einwandfreies Trinkwasser".

Angaben zu den wichtigsten Parametern	2014	2013
Gesamthärte (franz.)	31,9 - 38,9°	34,6 - 38,6°
Chlorid	16,2 - 25,8 mg/l	16,5 - 30,4 mg/l
Nitrat	10 - 24 mg/l	10 - 23 mg/l

Sämtliche Untersuchungswerte liegen weit unter den gesetzlichen Grenzwerten.

## Fernsteuerungsanlage

Das Fernsteuerungssystem der Rittmeyer AG funktionierte während des gesamten Berichtsjahres ohne Störungen.

## Grundwasserpumpwerke

Die Grundwasserspiegel in den Grundwasserpumpwerken "Bettlen" und "Altwies" sind 2014 stabil geblieben. Die Förderung des erforderlichen Grundwassers konnte ohne Einschränkungen erfolgen.

Angaben zu den wichtigsten Parametern	2014	2013
GWP "Altwies" höchster Stand m.ü.M.	380,42	380,64
tiefster Stand m.ü.M.	380,17	380,22
GWP "Bettlen" höchster Stand m.ü.M.	363,10	363,64
tiefster Stand m.ü.M.	362,85	362,66

## Reservoir

Neben den ordentlichen Reinigungs- und Kontrollarbeiten erfolgten keine Investitionen.

## Leitungsbau

Zur Verbesserung der Versorgungssicherheit wurden folgende Leitungsbauten ausgeführt:

- Werkleitungssanierung Glarnerweg
- Ringschluss Industriestrasse - Flühstrasse

Die Leitungsausbauten erfolgten gemeinsam mit den Arbeiten der Elektrizitätsversorgung.

Zur Realisierung der Werkleitungsausbauten wurden für die Hauptleitungen u. a. folgende Leitungsmaterialien verbaut:

– Wasserleitungsrohre FZM 100 mm:	181 m	(407 m)
– Wasserleitungsrohre FZM 125 mm:	161 m	(206 m)
– Wasserleitungsrohre FZM 150 mm:	230 m	(431 m)
– Wasserleitungsrohre FZM 200 mm:	32 m	(0 m)

<b>Messeinrichtungen</b>	2014	2013
Neumontagen von Wasserzählern	14	29
Austausch von Wasserzählern gemäss Kontrollintervall	75	26

## Störungen

Im gesamten mussten 2014 22 (22) Wasserleitungsbrüche repariert werden. Davon haben 7 (6) Leitungsbrüche das Hauptleitungsnetz und 15 (16) Leitungsbrüche die privaten Hausanschlussleitungen betroffen.

## Bau Grundwasserpumpwerk "Tägerhardwald"

Planmässig konnten folgenden Arbeiten ausgeführt werden:

- Realisierung der drei 70m tiefen Bohrungen
- Leitungsbauten im Gebiet Würenlos und Wettingen
- 7-wöchiger Dauerpumpversuch

Bei einem Dauerpumpversuch wurden während sieben Wochen rund 700'000 m<sup>3</sup> Wasser aus den Bohrungen gepumpt. Somit konnte die Ergiebigkeit des Grundwasserstromes unter Belastung untersucht werden. Die Ergebnisse zeigten auf, dass die Ergiebigkeit und die Qualität des Grundwasserstromes den Anforderungen des Projektes genügen.



*Grundwasserpumpwerk "Tägerhardwald", Verteilung der FZM-Rohre*



*Grundwasserpumpwerk "Tägerhard", Filterrohreinbau*

## **Quellen und Dorfbrunnen**

### **Quellen**

Die Versorgung der Dorfbrunnen erfolgt nach wie vor durch Quelfassungen in den Gebieten "Aggebüel", "Rebacher", "Guggech" und "Moos".

Die Ergiebigkeit der Quellen "Guggech" ist konstant bei rund 33 (33) Liter/Minute. Dies reicht aus, um die Dorfbrunnen im Kempfhof (2), an Schulstrasse/Brunnenweg, Brunnenweg, Dorfstrasse (2) und beim "Rössli"-Platz mit Wasser zu versorgen.

Die Ergiebigkeit der Quelfassung "Moos" reicht knapp zur Versorgung der 5 Brunnen in Ötlikon. Die Ergiebigkeit der beiden Quellsysteme wird durch regelmässige Messungen dokumentiert.

### **Dorfbrunnen**

Im Auftrag der Einwohnergemeinde erfolgten die regelmässige Reinigung der Dorfbrunnen sowie die Überprüfung der Wasserqualität durch die Technischen Betriebe Würenlos.

Die Pflege des Blumenschmuckes erfolgt in zuverlässiger Zusammenarbeit mit Anwohnern und der arwo Stiftung für Behinderte, Wettingen.

# Jahresrechnung 2014

## Bericht Jahresrechnung

• Cashflow 2014	120
• Netto-Investitionen 2014	121
• Ergebnis und Erläuterungen	
• Einwohnergemeinde	122
• Wasserversorgung	130
• Elektrizitätsversorgung	132
• Kommunikationsnetz	134
• Abwasserbeseitigung	135
• Abfallbewirtschaftung	137
• Details Rechnung 2014	138
- Bilanz	
- Erfolgsrechnung	
- Investitionsrechnung	



### Cashflow (effektive / budgetierte Abschreibungen und Ertrags- / Aufwandüberschuss) 2014 in Fr. 1'000

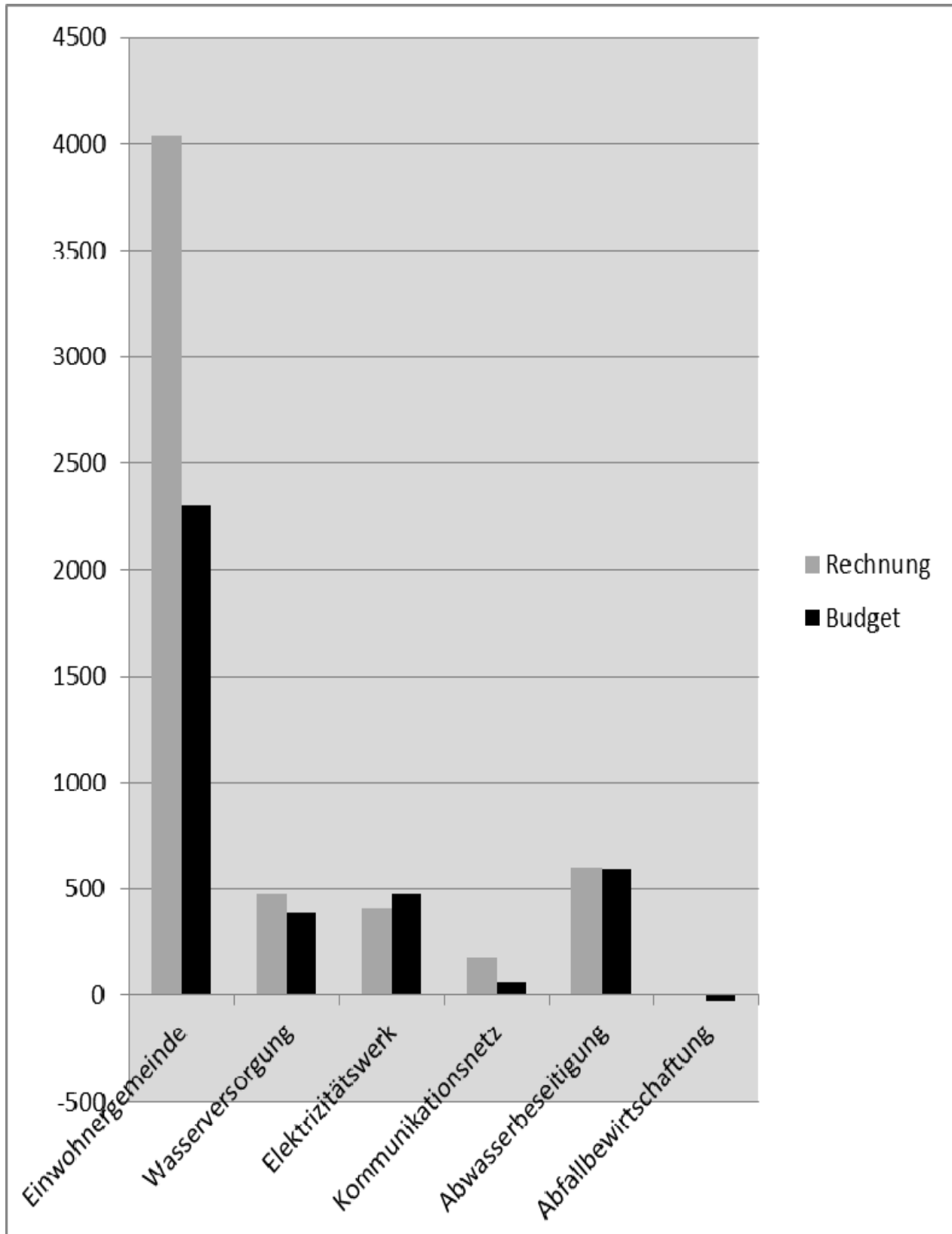

## Netto-Investitionen 2014 in Fr. 1'000

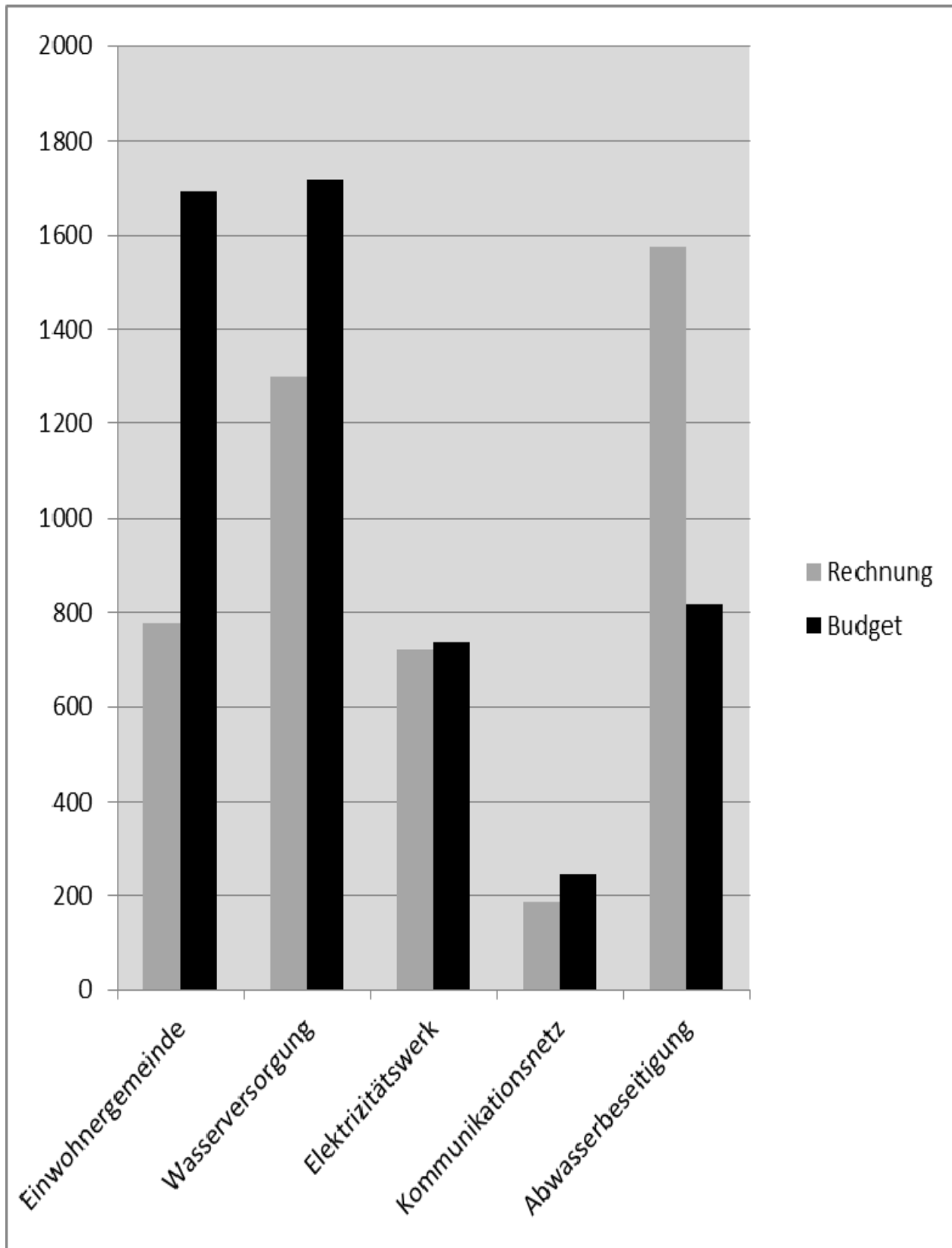

# Einwohnergemeinde

## Ergebnis Jahresrechnung 2014 (in Fr. 1'000)

<b>Bilanz</b>	<b>1. Januar 2014</b>		<b>31. Dez. 2014</b>		<b>Abweichung</b>	
	Aktiven	Passiven	Aktiven	Passiven	Aktiven	Passiven
<b>Total</b>	<b>48'554</b>	<b>48'554</b>	<b>90'716</b>	<b>90'716</b>	<b>42'162</b>	<b>42'162</b>
Finanzvermögen	17'737		21'127		3'390	
Verwaltungsvermögen	30'817		69'589		38'772	
Fremdkapital		36'789		39'854		3'065
Spezialfonds		5'253		0		-5'253
Eigenkapital		6'512		50'862		44'350
<b>Nettoschulden (Total)</b>		<b>19'052</b>		<b>18'726</b>		<b>-326</b>

<b>Erfolgsrechnung</b>	<b>Rechnung 2014</b>		<b>Voranschlag 2014</b>		<b>Abweichung</b>	
	Soll	Haben	Soll	Haben	Soll	Haben
<b>Total</b>	<b>22'701</b>	<b>22'701</b>	<b>22'021</b>	<b>22'021</b>	<b>680</b>	<b>680</b>
Fiskalertrag		20'252		19'578		674
Übrige Erträge		2'449		2'443		6
Total Aufwand	18'666		19'719		-1'053	
<u>Cashflow</u>	<u>4'035</u>		<u>2'302</u>		<u>1'733</u>	
Abschreibungen	913		1'049		-136	
Abschreibung Investitionsbeiträge	95		104		-9	
Einlage Altersheimfonds	20		20		0	
Ertragsüberschuss	3'007		1'129		1'878	

<b>Investitionsrechnung</b>	<b>Rechnung 2014</b>		<b>Voranschlag 2014</b>		<b>Abweichung</b>	
	Ausgaben	Einnahmen	Ausgaben	Einnahmen	Ausgaben	Einnahmen
<b>Total (Ausgaben, Einnahmen)</b>	<b>776</b>	<b>776</b>	<b>1'692</b>	<b>1'692</b>	<b>-916</b>	<b>-916</b>
Ausgaben	776		1'692		-916	
Einnahmen		0		0		0
Netto-Investitionsausgaben		776		1'692		-916
<b>Finanzierung</b>	<b>4'035</b>	<b>4'035</b>	<b>2'302</b>	<b>2'302</b>	<b>1'733</b>	<b>1'733</b>
Netto-Investitionsausgaben	776		1'692		-916	
Abschreibungen / Überschuss		4'035		2'302		1'733
Finanzierungsüberschuss	3'259		610		2'649	

## Bilanz

### AKTIVEN

#### Allgemeines

Die Bilanz des Rechnungsjahrs 2014 ist gekennzeichnet durch das neue Rechnungsmodell HRM2. Auf der einen Seite erfolgte die Umstellung des Kontenplans, auf der anderen Seite bewirkten die Auf- und Neubewertungen des Finanz- und Verwaltungsvermögens eine starke Zunahme des Eigenkapitals.

#### Verwaltungsvermögen

Die noch nicht abgeschlossenen Verpflichtungskredite weisen per Ende 2014 folgende Saldi aus:

##### 14070.10 Anlagen im Bau Strassen/Verkehrswege Fr. 2'664'111.25

- Strassen-/Werkleitungssanierung Schliffenenweg / Buechzelglistrasse  
Kredit Fr. 982'000.-- Fr. 265'858.50
- Erneuerung Landstrasse K275  
Kredit Fr. 1'600'000.-- Fr. 74'860.00
- Strassen-/Werkleitungssanierung Bachwiesenstrasse  
Kredit Fr. 349'000.-- Fr. 435'797.40
- Quellensanierung "Moos"  
Kredit Fr. 330'000.-- Fr. 232'407.40
- Strassen-/Werkleitungssanierung Mühlegasse / Dorfstrasse  
Kredit Fr. 334'000.-- Fr. 331'081.30
- Erschliessung "Huebacher"  
Kredit Fr. 360'000.-- Fr. 706'163.95
- Gesamtplanung Sport- und Infrastrukturanlagen "Tägerhard"  
Kredit Fr. 250'000.-- Fr. 174'249.20
- Teilausbau Strasse und Werkleitungen Flühstrasse West  
Kredit Fr. 300'000.-- Fr. 186'309.20
- Entwicklungsstudie "Im Grund"  
Kredit Fr. 202'000.-- Fr. 194'873.60
- Planungsarbeiten Dorfzentrum  
Kredit Fr. 250'000.-- Fr. 62'510.70

14070.40 Anlagen im Bau Hochbau Fr. 8'919'508.85

- Bau Schulhaus "Feld"  
Kredit Fr. 7'600'000.-- Fr. 7'369'912.65
- Projektierung bauliche Massnahmen Schulanlage "Ländli"  
Kredit Fr. 100'000.-- Fr. 54'110.70
- Umbauten Schulhausanlage "Ländli"  
Kredit Fr. 820'000.-- Fr. 559'810.35
- Beitrag an Gebäudesanierung Kloster Fahr  
Kredit Fr. 500'000.-- Fr. 200'000.00
- Provisorischer Schulraum 2012/2013  
Kredit Fr. 500'000.-- Fr. 735'675.15

**PASSIVEN**20060.04 Baukonti Fr. 65'316.95

Über jedes private Bauvorhaben wird ein Abrechnungskonto für die Baubewilligungs- und Anschlussgebühren geführt und nach Bauvollendung definitiv abgerechnet.

29 Eigenkapital Fr. 50'862'180.05

## Erfolgsrechnung

### Verwendung der Steuergelder in Fr. 1'000

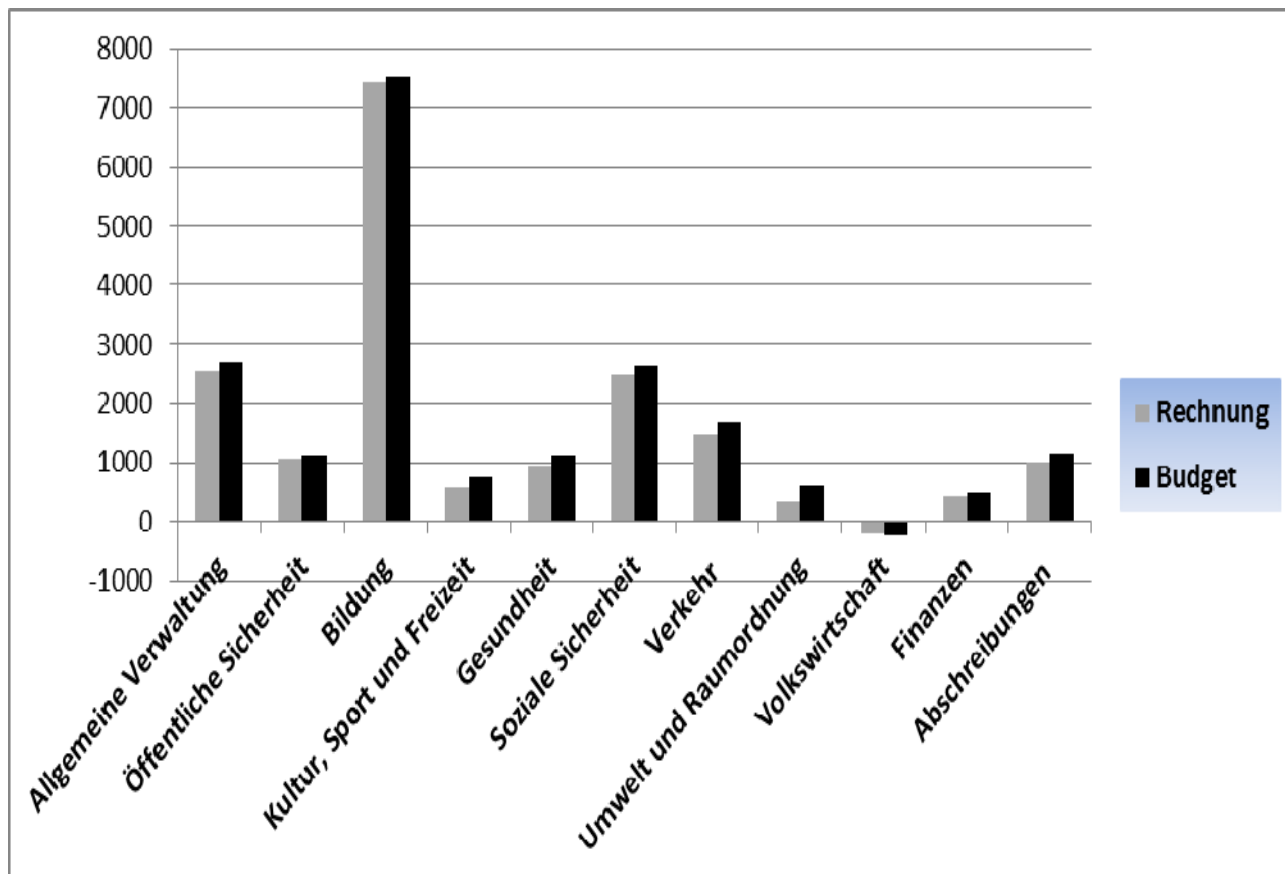

## Sparmassnahmen

An der Gemeindeversammlung vom 5. Dezember 2013 erhielt der Gemeinderat den Auftrag, Sparmassnahmen von Fr. 300'000 auszuarbeiten. Das Ergebnis dieser Sparübung, das diverse Minder-, aber auch Mehraufwendungen, welche sich ergaben, enthält, präsentiert sich wie folgt:

Konto	Bezeichnung	Budget 2014	Rechnung 2014	Differenz
1610.3612.00	Sektionschef Neuenhof	15'000.00	0.00	15'000.00
3420.3141.00	Unterhalt Flurwege	95'000.00	10'966.00	84'034.00
3420.3141.01	Unterhalt Rabatten	28'000.00	25'012.65	2'987.35
4210.3160.00	Miete Marktgasse 6 (Mütter-/Väterberatung)	26'500.00	23'337.70	3'162.30
4210.3612.00	Mütter- und Väterberatung Bezirk Baden	47'000.00	32'599.60	14'400.40
5440.3010.00	Lohn Jugendarbeiter (inkl. Sozialleistungen)	84'000.00	63'395.45	20'604.55
5440.3130.00	Projekt "Die Gemeinden handeln"	8'000.00	0.00	8'000.00
7100.3143.00	Unterhalt Wasserquellen	12'000.00	13'909.90	-1'909.90

7100.3143.01	Brunnen-Sanierung	6'000.00	1'725.00	4'275.00
7100.3143.02	Unterhalt Brunnen-Leitungen	15'000.00	18'925.45	-3'925.45
6150.3141.02	Schneeräumung, Salzen	86'000.00	42'122.10	43'877.90
7900.3132.10	Projektierung Bahnhofstrasse	40'000.00	0.00	40'000.00
7900.3132.00	Planung allgemein	60'000.00	44'513.75	15'486.25
7900.3102.00	Broschüre Öffentlichkeitsarbeit EP "Grund"	5'000.00	0.00	5'000.00
7900.3105.00	Veranstaltungen Öffentlichkeitsarbeit	5'000.00	0.00	5'000.00
7790.3132.01	Projekt "Betrieb ohne Nutzen"	3'500.00	0.00	3'500.00
2190.3130.01	ElternmitWirkung	6'000.00	2'019.92	3'980.08
3411.3151.00	Unterhalt Mobilien Schwimmbad	10'650.00	1'091.75	9'558.25
3411.3101.00	Verbrauchsmaterial Wasseraufbereitung	12'000.00	10'725.00	1'275.00
3411.3101.01	Verbrauchsmaterial Reinigung und Betrieb	11'000.00	12'083.65	-1'083.65
5350.3130.00	Altersbetreuung	13'000.00	13'375.90	-375.90
3290.3170.02	Bundesfeier	7'500.00	2'010.85	5'489.15
0120.3170.00	Jungbürgerfeier	2'100.00	670.70	1'429.30
0120.3170.02	Neuzuzügeraktionen	5'200.00	126.00	5'074.00
0120.3132.00	Honorare externe Berater	21'000.00	25'340.90	-4'340.90
0110.3102.01	"Würenloser Nachrichten"	45'000.00	0.00	45'000.00
0110.3102.02	Rechenschaftsbericht	5'500.00	3'850.20	1'649.80
3220.3636.01	Kurtheater Baden	0.00	3'000.00	-3'000.00
2170.3099.00	Übriger Personalaufwand	4'300.00	24'599.45	-20'299.45
0220.3090.00	Übriger Personalaufwand	40'000.00	40'962.85	-962.85
7710.3140.02	Baulicher Unterhalt (Grabunterhalt)	55'000.00	44'373.00	10'627.00
7900.3132.08	KB Landschaftsspanne "Sulperg-Rüsler"	7'000.00	15'325.00	-8'325.00
0220.3090.00	Aus- und Weiterbildung des Personals	2'000.00	12'750.00	-10'750.00
6150.3141.00	Unterhalt Strassen und Verkehrswege	147'000.00	56'803.75	90'196.25
3410.3143.00	Baulicher Unterhalt	95'100.00	42'476.85	52'623.15
0290.3133.00	Software Gebäudeunterhalt	15'000.00	0.00	15'000.00
0290.3130.00	Dienstleist. Dritter (Gebäudemanagement)	25'000.00	0.00	25'000.00
7900.3132.09	Kommunaler Gesamtplan Verkehr KGV	40'000.00	0.00	40'000.00
7790.3132.00	Energiekonzept	25'000.00	0.00	25'000.00
2170.3144.00	Unterhalt Hochbauten Schule	76'750.00	192'385.65	-115'635.65
2170.3010.00	Löhne Hauswarte/Reinig.pers. (inkl. SL)	677'350.00	613'341.95	64'008.05
3411.3010.00	Löhne Betriebspers. Schwimmbad (inkl. SL)	210'950.00	265'618.90	-54'668.90
3411.4240.00	Eintritt-Einnahmen Schwimmbad			-23'646.05
2191.4290.00	Sponsoring für Projekte (nicht realisiert)			-5'000.00
	<b>T o t a l realisierte Einsparungen</b>			<b>407'314.08</b>

**Details Erfolgsrechnung /** Konti mit Abweichungen von über Fr. 10'000.-- (+ oder -)

Die Abweichungen aus den realisierten Sparmassnahmen werden hier nicht weiter kommentiert.

<b>0 Allgemeine Verwaltung (netto - Fr. 132'075)</b>		
0220.3010.00	- Fr. 17'612.15	Durch eine interne Stellen-Rochade und eine damit verbundene Pensumsreduktion wurden Lohnkosten eingespart.
0220.3010.01	+ Fr. 22'548.45	Der bisherige Bauverwalter wurde bis zu seiner Pensionierung Ende November 2014 besoldet, während der neue Bauverwalter Markus Roth die Stelle bereits am 1. September 2014 angetreten hat.
0220.3100.00	- Fr. 22'741.45	Mehr- bzw. Minderaufwendungen, da zum Zeitpunkt der Budgetierung die genaue Zuteilung noch nicht bekannt war. Weitere Minderkosten infolge eines neuen Vertrags mit dem Tonerlieferanten.
0220.3102.00	+ Fr. 12'728.30	
0220.4210.01	- Fr. 22'697.00	Der Ertrag bei den Baubewilligungsgebühren ist massiv zurückgegangen, was auf einen Rückgang der Bautätigkeit schliessen lässt. Die gleiche Feststellung lässt sich bei den Anschlussgebühren der Werke machen.
0290.4470.03	+ Fr. 21'873.00	Mehrertrag aufgrund nachträglich fakturierter Baurechtszinsen.
<b>1 Öffentliche Ordnung und Sicherheit, Verteidigung (netto - Fr. 56'587)</b>		
1400.3050.00	- Fr. 14'297.85	Wegfall der Sozialversicherungsabzüge für das Betreibungsamt, da diese neu direkt abgerechnet werden.
1400.4260.00	- Fr. 15'000.00	
<b>2 Bildung (netto - Fr. 87'404)</b>		
2130.3020.00	+ Fr. 10'547.45	Aufgrund unvorhergesehener Ausfälle wurde das Budget für die Stundenausfälle überschritten.
2130.3020.01	- Fr. 32'000.00	Der Lohnanteil für die Materialverwaltung wird neu über den Kanton ausgerichtet.
2140.3020.01	- Fr. 58'417.30	Die Löhne der Musiklehrer wurden auf einer falschen Basis budgetiert.
2170.3300.40	- Fr. 67'528.30	Die Abschreibungen für die Schulliegenschaften fielen tiefer aus, da diverse Objekte noch nicht definitiv abgerechnet werden konnten (Umbauten Schulhausanlage "Ländli", Provisorischer Schulraum 2012/2013, Projektierung baulicher Massnahmen).
2170.4260.00	+ Fr. 60'227.05	Rückerstattung der AXA Winterthur wegen des Einbruchdiebstahls vom 21. Juni 2013 (Fr. 23'584.75); Rückerstattung der Arbeitslosenkasse wegen speziellem Lehrlingsvertrag (13 x Fr. 2'350 = Fr. 30'550).
<b>3 Kultur, Sport und Freizeit (netto - Fr. 154'127)</b>		
3411.4260.00	+ Fr. 28'859.45	Rückerstattung von total Fr. 27'337.50 durch die Mobiliar Versicherung wegen des Krankheitsausfalls des Badmeister.
<b>4 Gesundheit (netto - Fr. 164'709)</b>		
4110.4611.00	+ Fr. 72'400.00	Rückerstattung des Kantons für die stationäre Grundversorgung (Spitäler) für das Jahr 2012.
4120.3631.00	- Fr. 12'597.40	Die Kosten für die Pflegefinanzierung sind leicht tiefer ausgefallen als im Budget vorgesehen.
4210.3636.01	- Fr. 52'059.85	Tieferer Beitrag an das Defizit des Spitex-Vereins.
<b>5 Soziale Wohlfahrt (netto - Fr. 150'566)</b>		
5451.3637.00	+ Fr. 34'221.10	Begründung für Kostenüberschreitungen:
5451.3637.01	+ Fr. 12'281.15	<ul style="list-style-type: none"> <li>• Zahlenmässige Zunahme der Fälle</li> <li>• Erhöhte Beitragssätze aufgrund des steuerbaren Einkommens</li> <li>• Sozialfälle</li> </ul>



<b>6 Verkehr und Nachrichtenübermittlung (netto - Fr. 209'785)</b>		
6220.3631.00	- Fr. 60'614.00	Aufgrund von abgeschlossenen Angebotsvereinbarungen und den effektiv geleisteten Zahlungen für Tarifierleichterungen liegt der Gemeindeanteil an den Kosten des öffentlichen Verkehrs unter dem Voranschlag 2014.
6220.3634.00	+ Fr. 23'870.00	Der Ortsbus Würenlos weist eine ungenügende Kostendeckung aus; die Gemeinde hat sich daran zu beteiligen.
<b>7 Umwelt und Raumordnung (netto - Fr. 246'590)</b>		
7790.3300.30	- Fr. 65'206.25	Korrektur der Abschreibungen aufgrund der Anlagenbuchhaltung.
<b>9 Finanzen, Steuern</b>		
9610.3401.00	+ Fr. 17'178.87	Aufnahme eines neuen Darlehens bei PostFinance im Februar 2014 (Fr. 3'000'000; 0,58 %).

## Finanzen, Steuern

<u>Allgemeine Gemeindesteuern</u>	<u>Rechnung: 2014</u>	<u>Budget: 2014</u>	<u>Abweichung</u>
Einkommens- und Vermögenssteuern	18'037'123	18'093'000	-55'877
Quellensteuern	298'662	260'000	38'662
Gewinn-/Kapitalsteuern jur. Personen	1'268'482	850'000	418'482
Eingang abgeschriebene Steuern	18'118	10'000	8'118
<b>Total allgemeine Gemeindesteuern</b>	<b>19'622'385</b>	<b>19'213'000</b>	<b>409'385</b>

## Sondersteuern

Nach- und Strafsteuern	2'929	50'000	-47'071
Grundstückgewinnsteuern	285'337	250'000	35'337
Erbschafts- und Schenkungssteuern	334'493	40'000	294'493
Hundesteuern	35'996	35'000	996
<b>Total Sondersteuern</b>	<b>658'755</b>	<b>375'000</b>	<b>283'755</b>

## Gemeindewerke

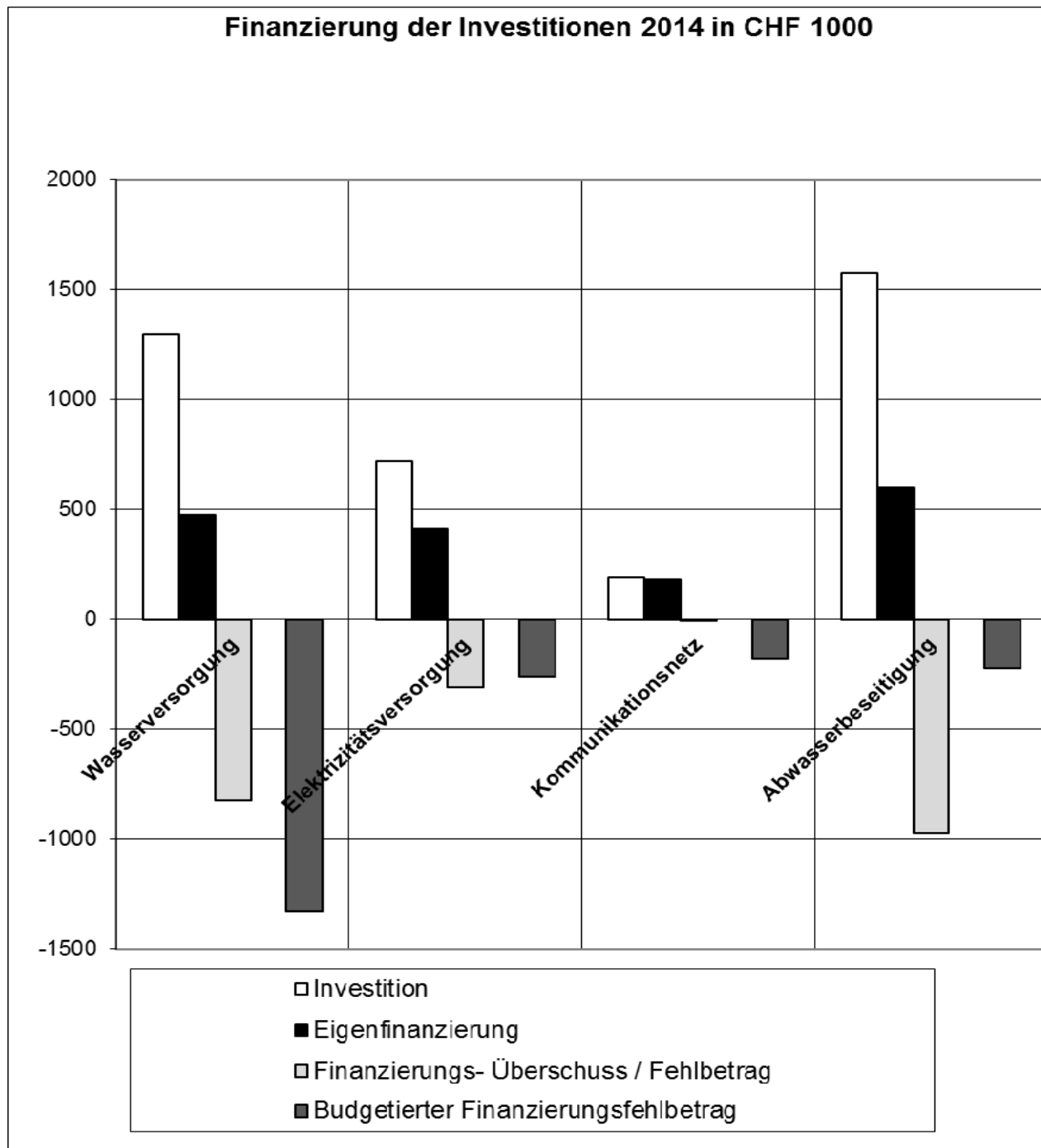

# Wasserversorgung

## Ergebnis

<u>Erfolgsrechnung</u>	<u>Rechnung: 2014</u>	<u>Budget: 2014</u>	<u>Abweichung</u>
Abschreibungen	222'963	228'000	-5'037
Ertragsüberschuss	<u>251'015</u>	<u>162'500</u>	<u>88'515</u>
Cashflow	473'978	390'500	83'478

## Investitionsrechnung

Investitionsausgaben	1'481'849	2'019'100	-537'251
./. Investitionseinnahmen	<u>183'273</u>	<u>300'000</u>	<u>-116'727</u>
Netto-Investitionen	1'298'576	1'719'100	-420'524
./. Cashflow	<u>473'978</u>	<u>390'500</u>	<u>83'478</u>
Finanzierungsfehlbetrag	824'598	1'328'600	-504'002

## Bilanz

### AKTIVEN

Die noch nicht abgerechneten Verpflichtungskredite weisen per 31.12.2014 folgende Saldi aus:

#### 14071.30 Anlagen im Bau, Tiefbauten Fr. 901'750.10

- Strassen- und Werkleitungssanierung Schliffenenweg / Buechzelglistrasse  
Kredit Fr. 268'000.-- Fr. 154'180.00
- Strassen- und Werkleitungssanierung Bachwiesenstrasse  
Kredit Fr. 175'000.-- Fr. 148'756.55
- Erneuerung Landstrasse K275, Neubau Werkleitungen  
Kredit Fr. 375'000.-- Fr. 1'200.00
- Erschliessung "Gatterächer West"  
Kredit Fr. 30'375.-- Fr. 28'984.40
- Strassen- und Werkleitungssanierung Mühlegasse / Dorfstrasse  
Kredit Fr. 538'000.-- Fr. 389'031.60
- Erschliessung "Huebacher"  
Kredit Fr. 250'000.-- Fr. 100'385.55

- Teilausbau Strasse und Werkleitungen Flühstrasse West  
Kredit Fr. 135'000.-- Fr. 79'212.00

#### 14071.40 Anlagen im Bau, Hochbauten

- Bau Grundwasserpumpwerk "Tägerhardwald"  
Kredit Fr. 3'431'160.-- Fr. 1'462'818.05

### **PASSIVEN**

20050.01 KK-Schuld gegenüber Einwohnergemeinde Fr. 2'797'956.69  
Aufgrund der Investitionen ist die Schuld auf Fr. 2'797'956.69 angestiegen.

29 Eigenkapital Fr. 6'570'982.35  
Die Wasserversorgung weist per 31.12.2014 ein Eigenkapital von Fr. 6'570'982.35 aus.

### **Erfolgsrechnung**

7101.9010.00 Ertragsüberschuss Fr. 251'015.10

Ausgleich der Erfolgsrechnung 2014 Fr. 251'015.10

# Elektrizitätsversorgung

## Ergebnis

Gemäss Stromversorgungsgesetz ist die Jahresrechnung wie folgt zu publizieren (Betriebsrechnung):

Publikation	Verteilung	Übriges
Erlöse aus Lieferungen und Leistungen	2'959'466.35	2'203'329.15
Übriger Betriebsertrag	4'203.20	0.00
Interne Verrechnungen	0.00	69'700.00
<b>Gesamtleistung</b>	<b>2'963'669.55</b>	<b>2'273'029.15</b>
Material, Fremdleistungen	1'956'670.75	2'133'151.95
Personal	588'284.85	93'082.35
Abschreibungen	298'213.60	0.00
Übriger Betriebsaufwand	40'575.70	9'690.00
<b>Betriebsaufwand</b>	<b>2'883'744.90</b>	<b>2'235'924.30</b>
<b>Betriebsergebnis vor Finanzierung</b>	<b>79'924.65</b>	<b>37'104.85</b>
Finanzertrag		
Finanzaufwand	2'238.90	746.30
<b>Ordentliches Ergebnis</b>	<b>77'685.75</b>	<b>36'358.55</b>
Ausserordentlicher Ertrag	0.00	0.00
Ausserordentlicher Aufwand	0.00	0.00
<b>Jahresgewinn</b>	<b>77'685.75</b>	<b>36'358.55</b>

<u>Erfolgsrechnung</u>	<u>Rechnung: 2014</u>	<u>Budget: 2014</u>	<u>Abweichung</u>
Investitionsausgaben	785'889	1'038'560	-252'671
./. Investitionseinnahmen	<u>65'002</u>	<u>300'000</u>	<u>-234'998</u>
Netto-Investitionen	720'887	738'560	-17'673
./. Abschreibungen	298'213	312'200	-13'987
./. Jahresgewinn	<u>114'044</u>	<u>164'300</u>	<u>-50'256</u>
Finanzierungsfehlbetrag	308'630	262'060	46'570

## Bilanz

### AKTIVEN

14074.30 Anlagen im Bau, Tiefbauten Fr. '829'097.45

Die noch nicht abgerechneten Verpflichtungskredite weisen per 31.12.2014 folgende Saldi aus:

- Strassen- und Werkleitungssanierung Schliffenenweg / Buechzelglistrasse  
Kredit Fr. 369'000.-- Fr. 152'728.05
- Strassen- und Werkleitungssanierung Bachwiesenstrasse  
Kredit Fr. 316'000.-- Fr. 196'739.25
- Erneuerung Landstrasse K275  
Kredit Fr. 445'000.-- Fr. 5'955.65
- Erschliessung "Gatterächer West"  
Kredit Fr. 283'000.-- Fr. 27'224.75
- Strassen- und Werkleitungssanierung Mühlegasse / Dorfstrasse  
Kredit Fr. 780'000.-- Fr. 688'909.90
- Erschliessung "Huebacher"  
Kredit Fr. 701'000.-- Fr. 682'208.00
- Teilausbau Strasse und Werkleitungen Flühstrasse West  
Kredit Fr. 130'000.-- Fr. 75'331.85

### PASSIVEN

20050.01 KK-Schuld gegenüber Einwohnergemeinde Fr. 915'437.53

Aufgrund der Investitionen ist die Schuld auf Fr. 915'437.53 angestiegen.

29 Eigenkapital Fr. 12'739'667.12

Die Elektrizitätsversorgung verfügt über ein Eigenkapital von Fr. 12'739'667.12.

## Kommunikationsnetz

<u>Erfolgsrechnung</u>	<u>Rechnung: 2014</u>	<u>Budget: 2014</u>	<u>Abweichung</u>
Abschreibungen	296'145	288'000	8'145
Aufwandüberschuss	0	61'900	-61'900
Entnahme aus Aufwertungsreserve	<u>117'213</u>	<u>159'000</u>	<u>-41'787</u>
Cashflow	178'932	67'100	111'832
<u>Investitionsrechnung</u>			
Investitionsausgaben	223'651	285'880	-62'229
./. Investitionseinnahmen	<u>35'610</u>	<u>40'000</u>	<u>-4'390</u>
Netto-Investitionen	188'041	245'880	-57'839
./. Cashflow	<u>178'932</u>	<u>67'100</u>	<u>111'832</u>
Finanzierungsfehlbetrag	9'109	178'780	-169'671

## Bilanz

### PASSIVEN

#### 20050.01 KK-Schulden bei Einwohnergemeinde

Das Kommunikationsnetz schuldet der Gemeinde Fr. 1'097'154.39.

#### 29 Eigenkapital Fr. 203'327.71

Das Kommunikationsnetz verfügt über ein Eigenkapital von Fr. 203'327.71.

## Erfolgsrechnung

Die Erfolgsrechnung schliesst besser ab als vorgesehen. Die Entnahme aus der Aufwertungsreserve betrug nur **Fr. 117'212.90** (Budget = Fr. 159'000). Ein Aufwandüberschuss musste nicht verbucht werden (Budget = Fr. 61'900).

Gründe:

- Die Redundante LWL-Leitung (Konto 3321.3143.04, Fr. 35'000) wurde nicht realisiert.
- Mehreinnahmen bei den Internet-Gebühren (rund Fr. 80'000).
- Mehrerträge bei den Telefon-Gebühren (rund Fr. 44'000).

# Abwasserbeseitigung

## Ergebnis

<u>Erfolgsrechnung</u>	<u>Rechnung: 2014</u>	<u>Budget: 2014</u>	<u>Abweichung</u>
Abschreibungen	203'644	224'000	-20'356
Ertragsüberschuss	<u>395'638</u>	<u>370'000</u>	<u>25'638</u>
Cashflow	599'282	594'000	5'282
<u>Investitionsrechnung</u>			
Investitionsausgaben	1'826'876	1'819'000	7'876
./. Investitionseinnahmen	<u>251'881</u>	<u>1'000'000</u>	<u>-748'119</u>
Netto-Investitionen	1'574'995	819'000	755'995
./. Cashflow	<u>599'282</u>	<u>594'00</u>	<u>5'282</u>
Finanzierungsfehlbetrag	975'713	225'000	750'713

## Bilanz

### AKTIVEN

#### 10150.01 KK-Guthaben bei Einwohnergemeinde

Die Gemeinde schuldet der Abwasserbeseitigung Fr. 7'425'970.50.

Die noch nicht abgerechneten Verpflichtungskredite weisen per 31.12.2014 folgende Saldi aus:

#### 14072.30 Anlagen im Bau, Tiefbauten Fr. 1'936'666.90

- Strassen-/Werkleitungssanierung Schliffenenweg/Buechzelglistrasse  
Kredit Fr. 618'000.-- Fr. 759'445.50
- Strassen-/Werkleitungssanierung Bachwiesenstrasse  
Kredit Fr. 454'000.-- Fr. 529'794.50
- Erneuerung Landstrasse K275  
Kredit Fr. 425'000.-- Fr. 8'900.00
- Strassen- und Werkleitungssanierung Mühlegasse/Dorfstrasse  
Kredit Fr. 33'000.-- Fr. 55'467.20
- Erschliessung "Huebacher"  
Kredit Fr. 760'000.-- Fr. 491'950.25



- Teilausbau Strasse und Werkleitungen Flühstrasse West  
Kredit Fr. 175'000.-- Fr. 91'109.45

14072.40 Anlagen im Bau, Hochbauten Fr. 3'393'237.10

- Sanierung und Ausbau ARA Killwangen-Spreitenbach-Würenlos  
Kredit Fr. 4'071'600.-- Fr. 3'393'237.10

## PASSIVEN

29 Eigenkapital Fr. 19'580'321.10

Die Abwasserbeseitigung ist schuldenfrei. Das Eigenkapital beträgt Fr. 19'580'321.10.

## Erfolgsrechnung

7201.9010.00 Ertragsüberschuss Fr. 395'638.--

Die Erfolgsrechnung wird mit dem **Ertragsüberschuss** von **Fr. 395'638.--** ausgeglichen.

## Abfallbewirtschaftung

### Ergebnis

<u>Erfolgsrechnung</u>	<u>Rechnung: 2014</u>	<u>Budget: 2014</u>	<u>Abweichung</u>
Ertragsüberschuss	7'241		7'241
Aufwandüberschuss		30'200	30'200

### Bilanz

Die Abfallbewirtschaftung hat keine Anlagen (Werkanlagen) und ebenso keine Schulden. Das Eigenkapital erhöht sich um den Ertragsüberschuss von Fr. 7'241.20 und weist am 31. Dezember 2014 einen Saldo von Fr. 645'852.36 aus.

### Erfolgsrechnung

Anstatt des budgetierten Aufwandüberschusses von Fr. 30'200 resultiert ein **Ertragsüberschuss** von **Fr. 7'241.20**.

Das Ergebnis ist aus folgenden Gründen besser ausgefallen als vorgesehen:

- Minderaufwand für die Verbrennung bei der KVA Turgi (rund Fr. 9'000.--)
- Minderaufwand des Bauamts (Fr. 26'000.--)

## Details Rechnung 2014

umfassend

- Bilanz
- Erfolgsrechnung
- Investitionsrechnung
  - Einwohnergemeinde
  - Wasserversorgung
  - Elektrizitätsversorgung
  - Kommunikationsnetz
  - Abwasserbeseitigung
  - Abfallbewirtschaftung

# Einwohnergemeinde

Bilanz		Eröffnungsbilanz: 1.1.2014		Schlussbilanz: 31.12.2014	
		Soll	Haben	Soll	Haben
	<b>Aktiven</b>	<b>48'554'796</b>		<b>90'716'567</b>	
<b>10</b>	<b>Finanzvermögen</b>	<b>17'737'461</b>		<b>21'127'976</b>	
<u>100</u>	<u>Flüssige Mittel und kurzfristige Geldanlagen</u>	<u>3'462'020</u>		<u>5'250'420</u>	
<u>101</u>	<u>Forderungen</u>	<u>9'686'076</u>		<u>11'217'125</u>	
	Kontokorrent Wasserversorgung	1'889'405		2'797'956	
	Kontokorrent Elektrizitätsversorgung	281'646		915'437	
	Kontokorrent Kommunikationsnetz	1'098'023		1'097'154	
	Allgemeine Gemeindesteuern	3'566'848		3'373'214	
	Übrige Debitoren	2'850'154		3'033'364	
<u>102</u>	<u>Anlagen</u>	<u>3'985'502</u>			
<u>107</u>	<u>Finanzanlagen</u>			<u>250'200</u>	
<u>108</u>	<u>Sachanlagen FV</u>			<u>3'697'463</u>	
<u>104</u>	<u>Aktive Rechnungsabgrenzungen</u>	<u>603'863</u>		<u>712'768</u>	
<b>14</b>	<b>Verwaltungsvermögen</b>	<b>30'817'335</b>		<b>69'588'591</b>	
<u>1141</u>	<u>Tiefbauten (nicht abgerechnete Kredite)</u>	<u>5'238'259</u>			
<u>140</u>	<u>Sachanlagen VV</u>			<u>65'297'512</u>	
<u>1143</u>	<u>Hochbauten (nicht abgerechnete Kredite)</u>	<u>8'589'557</u>			
<u>142</u>	<u>Immaterielle Anlagen</u>			<u>594'246</u>	
<u>1146</u>	<u>Mobilien (nicht abgerechnete Kredite)</u>	<u>2'533'108</u>			
<u>145</u>	<u>Beteiligungen, Grundkapitalien</u>			<u>445'000</u>	
<u>1149</u>	<u>Abzuschreibendes Verwaltungsvermögen</u>	<u>14'011'411</u>			
<u>146</u>	<u>Investitionsbeiträge</u>			<u>3'251'833</u>	
<u>1154</u>	<u>Gemeinwirtsch. Unternehmungen (Anteil RVBW)</u>	<u>445'000</u>			

Bilanz		Eröffnungsbilanz: 1.1.2014		Schlussbilanz: 31.12.2014	
		Soll	Haben	Soll	Haben
	<b>Passiven</b>		<b>48'554'796</b>		<b>90'716'567</b>
<b>20</b>	<b>Fremdkapital</b>		<b>36'789'372</b>		<b>39'854'387</b>
<u>200</u>	<u>Laufende Verbindlichkeiten</u>		<u>15'782'331</u>		<u>15'728'201</u>
<u>204</u>	<u>Passive Rechnungsabgrenzungen</u>				<u>470'318</u>
<u>205</u>	<u>Kurzfristige Rückstellungen</u>				<u>265'858</u>
<u>206</u>	<u>Langfristige Finanzverbindlichkeiten</u>				<u>21'622'045</u>
<u>209</u>	<u>Verbindlichkeiten gegenüber Fond</u>				<u>1'767'965</u>
<u>202</u>	<u>Langfristige Schulden</u>		<u>18'620'940</u>		
	Langfristige Darlehen		15'000'000		
	Darlehen Ortsbürger, Vereine		3'620'940		
<u>203</u>	<u>Verpflichtungen für Sonderrechnungen</u>		<u>1'481'506</u>		
	Regula Brunner Schul- und Armenfonds		231'814		
	Zuwendungen		325'058		
	Übrige		924'634		
<u>205</u>	<u>Transitorische Passiven</u>		<u>904'595</u>		
<b>22</b>	<b>Spezialfinanzierungen</b>		<b>5'253'623</b>		
<u>2288</u>	<u>Spezialfonds</u>		<u>5'253'623</u>		
	Altersheimfonds		4'021'447		
	Schutzraum-Ersatzbeiträge		1'232'176		
<b>29</b>	<b>Eigenkapital</b>		<b>6'511'801</b>		<b>50'862'180</b>
<u>291</u>	Fonds				<u>4'065'294</u>
<u>295</u>	Aufwertungsreserve				<u>37'289'690</u>
<u>299</u>	Bilanzüberschuss				<u>9'507'196</u>

Erfolgsrechnung		Rechnung: 2014		Voranschlag: 2014		Rechnung: 2013	
		Aufwand	Ertrag	Aufwand	Ertrag	Aufwand	Ertrag
	<b>Total</b>	<b>32'413'034</b>	<b>32'413'034</b>	<b>32'099'400</b>	<b>32'099'400</b>	<b>0</b>	<b>0</b>
<b>0</b>	<b>Allgemeine Verwaltung</b>	<b>2'992'016</b>	<b>440'190</b>	<b>3'112'000</b>	<b>428'100</b>	<b>0</b>	<b>0</b>
0110	Legislative	125'321	570	161'400	6'000	0	0
0120	Exekutive	269'128		288'700		0	0
0210	Abteilung Finanzen und Steuern	885'237	250'599	884'100	262'400	0	0
0220	Allgemeine Dienste, übrige	1'496'756	94'081	1'525'600	107'000	0	0
0290	Verwaltungsliegenschaften, übriges	215'574	94'940	252'200	52'700	0	0
<b>1</b>	<b>Öff. Ordnung/Sicherheit</b>	<b>1'395'431</b>	<b>319'018</b>	<b>1'448'700</b>	<b>315'700</b>	<b>0</b>	<b>0</b>
1110	Polizei	354'517		364'500	3'700	0	0
1120	Verkehrssicherheit	20'508		23'200		0	0
1400	Allgemeines Rechtswesen	465'424	103'378	475'500	106'600	0	0
1500	Feuerwehr	399'086	197'066	417'000	195'400	0	0
1610	Militärische Verteidigung	52'403		67'300		0	0
1620	Zivilschutz	103'493	18'574	101'200	10'000	0	0
<b>2</b>	<b>Bildung</b>	<b>7'859'718</b>	<b>415'173</b>	<b>7'866'550</b>	<b>334'600</b>	<b>0</b>	<b>0</b>
2110	Kindergarten	443'699		459'200		0	0
2120	Primarstufe	1'579'005	190	1'623'800		0	0
2130	Oberstufe	2'272'078	19'365	2'194'200	8'000	0	0
2140	Musikschulen	745'742	278'129	809'650	282'800	0	0
2170	Schulliegenschaften	1'772'287	91'407	1'788'250	17'300	0	0
2180	Tagesbetreuung	748		1'400		0	0
2190	Schulleitung und Schulverwaltung	302'379	144	335'150	1'000	0	0
2191	Volksschule Sonstiges	106'081		116'600		0	0
2200	Sonderschulen	179'339	25'288	148'300	24'000	0	0
2300	Berufliche Grundbildung	458'360	650	390'000	1'500	0	0

Erfolgsrechnung		Rechnung: 2014		Voranschlag: 2014		Rechnung: 2013	
		Aufwand	Ertrag	Aufwand	Ertrag	Aufwand	Ertrag
<b>3</b>	<b>Kultur, Sport und Freizeit</b>	<b>1'790'466</b>	<b>1'211'092</b>	<b>1'949'000</b>	<b>1'215'500</b>	<b>0</b>	<b>0</b>
3120	Denkmalpflege, Heimatschutz	12'960		15'000		0	0
3210	Bibliotheken	8'250		8'250		0	0
3220	Konzert und Theater	10'000		7'000		0	0
3290	Kultur, übriges	33'289	1'340	37'400	2'000	0	0
3321	Antennen- und Kabelanlagen	1'081'921	1'081'921	1'093'400	1'093'400	0	0
3410	Sport	141'970	550	198'900		0	0
3411	Schwimmbad	461'112	124'677	435'350	120'100	0	0
3420	Freizeit	40'964	2'604	153'700		0	0
<b>4</b>	<b>Gesundheit</b>	<b>1'018'075</b>	<b>72'483</b>	<b>1'111'300</b>	<b>1'000</b>	<b>0</b>	<b>0</b>
4110	Spitäler		72'400			0	0
4120	Kranken-, Alters- und Pflegeheime	478'987		489'600		0	0
4210	Ambulante Krankenpflege	495'965	83	566'400	500	0	0
4320	Krankheitsbekämpfung, übrige			400		0	0
4330	Schulgesundheitsdienst	41'623		53'400	500	0	0
4340	Lebensmittelkontrolle	1'500		1'500		0	0
<b>5</b>	<b>Soziale Wohlfahrt</b>	<b>3'069'349</b>	<b>590'814</b>	<b>3'380'800</b>	<b>751'700</b>	<b>0</b>	<b>0</b>
5310	Alters- und Hinterlassenversicherung	27'105	8'966	27'000	8'700	0	0
5350	Leistungen an das Alter	23'703		25'000		0	0
5430	Alimentenbevorschussung	103'914	34'319	100'000	53'000	0	0
5440	Jugendschutz	96'974	7'000	143'350	7'000	0	0
5450	Leistungen an Familien	6'167		5'700		0	0
5451	Kinderkrippen und Kinderhorte	213'343		150'000		0	0
5720	Gesetzliche wirtschaftliche Hilfe	1'177'157	521'043	1'500'150	658'000	0	0
5730	Asylwesen	59'134	19'486	68'000	25'000	0	0
5790	Fürsorge, übriges	1'361'852		1'361'600		0	0

Erfolgsrechnung		Rechnung: 2014		Voranschlag: 2014		Rechnung: 2013	
		Aufwand	Ertrag	Aufwand	Ertrag	Aufwand	Ertrag
<b>6</b>	<b>Verkehr und Nachrichten</b>	<b>1'563'743</b>	<b>98'127</b>	<b>1'756'300</b>	<b>80'900</b>	<b>0</b>	<b>0</b>
6130	Kantonsstrassen, übrige	133'110		144'100		0	0
6150	Gemeindestrassen	824'553	39'102	958'000	26'900	0	0
6220	Regionalverkehr	547'520		583'700		0	0
6290	Öffentlicher Verkehr, übriges	58'560	59'025	70'500	54'000	0	0
<b>7</b>	<b>Umwelt und Raumordnung</b>	<b>3'108'866</b>	<b>2'755'306</b>	<b>3'396'350</b>	<b>2'796'200</b>	<b>0</b>	<b>0</b>
7100	Dorfbrunnen, Quellen	66'257		63'850		0	0
7101	Wasserwerk	1'078'479	1'078'479	1'063'500	1'063'500	0	0
7201	Abwasserbeseitigung	995'495	995'495	1'019'000	1'019'000	0	0
7300	Abfallwirtschaft	7'178		8'500		0	0
7301	Abfallwirtschaft	526'682	526'682	566'900	566'900	0	0
7410	Gewässerverbauungen	47'231	806	56'300	1'000	0	0
7710	Friedhof und Bestattung	163'462	46'994	183'600	56'000	0	0
7790	Umweltschutz, übriges	34'636	342	133'800	2'800	0	0
7900	Raumordnung	189'446	106'508	300'900	87'000	0	0
<b>8</b>	<b>Volkswirtschaft</b>	<b>5'245'464</b>	<b>5'458'465</b>	<b>5'590'500</b>	<b>5'820'600</b>	<b>0</b>	<b>0</b>
8120	Strukturverbesserungen	2'277		500		0	0
8120	Produktionsverbesserungen Vieh	2'400		2'400		0	0
8140	Produktionsverbesserungen Pflanzen	2'089		4'000		0	0
8300	Jagd und Fischerei	2'000	1'200	2'300	1'200	0	0
8710	Elektrizität		220'567		238'100	0	0
8711	Elektrizitätswerk-Elektrizitätsnetz	2'963'669	2'963'669	3'211'200	3'211'200	0	0
8712	Elektrizitätswerk-Stromhandel	2'273'029	2'273'029	2'370'100	2'370'100	0	0



Erfolgsrechnung		Rechnung: 2014		Voranschlag: 2014		Rechnung: 2013	
		Aufwand	Ertrag	Aufwand	Ertrag	Aufwand	Ertrag
<b>9</b>	<b>Finanzen, Steuern</b>	<b>4'369'906</b>	<b>21'052'366</b>	<b>2'487'900</b>	<b>20'355'100</b>	<b>0</b>	<b>0</b>
9100	Allgemeine Gemeindesteuern	103'113	19'593'160	84'200	19'187'200	0	0
9101	Sondersteuern	4'645	658'756	4'200	375'000	0	0
9300	Finanz- und Lastenausgleich	314'000	27'061	314'000	27'000	0	0
9610	Zinsen	340'532	110'043	345'700	101'300	0	0
9630	Liegenschaften Finanzvermögen	61'483	125'140	67'500	121'400	0	0
9901	Bauamt	537'047	537'047	540'900	540'900	0	0
9951	Stiftungen	1'159	1'159	2'300	2'300	0	0
9990	Ertragsüberschuss	3'007'927		1'129'100		0	0

Investitionsrechnung		Rechnung: 2014		Voranschlag: 2014		Rechnung: 2013	
		Ausgaben	Einnahmen	Ausgaben	Einnahmen	Ausgaben	Einnahmen
	<b>Total</b>	<b>776'336</b>	<b>776'336</b>	<b>1'692'860</b>	<b>1'692'860</b>	<b>0</b>	<b>0</b>
<b>0</b>	<b>Allgemeine Verwaltung</b>	<b>0</b>	<b>0</b>	<b>0</b>	<b>0</b>	<b>0</b>	<b>0</b>
<b>2</b>	<b>Bildung</b>	<b>229'951</b>	<b>0</b>	<b>400'000</b>	<b>0</b>	<b>0</b>	<b>0</b>
<u>2170</u>	<u>Schulliegenschaften</u>	<u>229'951</u>	<u>0</u>	<u>400'000</u>			
	Bau Schulhaus "Feld"	164'576		400'000			
	Umbauten Schulhausanlage "Ländli"	65'375		0			
<b>3</b>	<b>Kultur, Sport und Freizeit</b>	<b>100'000</b>	<b>0</b>	<b>139'000</b>	<b>0</b>	<b>0</b>	<b>0</b>
	Beitrag Gebäudesan. Kloster Fahr	100'000		100'000			
	Beitrag Umbau Kurtheater Baden			39'000			
<b>6</b>	<b>Verkehr und Nachrichten</b>	<b>323'661</b>	<b>0</b>	<b>927'860</b>	<b>0</b>	<b>0</b>	<b>0</b>
	Kantonsstrassen, übrige	-8'846		0			
	Gemeindestrassen	332'507		927'860			
<b>7</b>	<b>Umwelt und Raumordnung</b>	<b>122'724</b>	<b>0</b>	<b>226'000</b>	<b>0</b>	<b>0</b>	<b>0</b>
<u>7100</u>	<u>Wasserversorgung</u>	73'909		96'000			
<u>7900</u>	<u>Raumordnung</u>	<u>48'815</u>		<u>130'000</u>			
	Planungsarbeiten Dorfzentrum	32'176		50'000			
	Gesamtplanung Sportanlagen	13'140		80'000			
	Entwicklungsplanung "Flüefeld"	3'499					

Investitionsrechnung		Rechnung: 2014		Voranschlag: 2014		Rechnung: 2013	
		Ausgaben	Einnahmen	Ausgaben	Einnahmen	Ausgaben	Einnahmen
<b>9</b>	<b>Finanzen</b>	<b>0</b>	<b>776'336</b>	<b>0</b>	<b>1'692'860</b>	<b>0</b>	<b>0</b>
<u>9990</u>	<u>Abschluss</u>	<u>0</u>	<u>776'336</u>	<u>0</u>	<u>1'692'860</u>	<u>0</u>	<u>0</u>
	Passivierte Einnahmen	0		0			
	Aktivierte Ausgaben		776'336		1'692'860		

# Wasserversorgung

Bilanz		Eröffnungsbilanz: 1.1.2014		Schlussbilanz: 31.12.2014	
		Soll	Haben	Soll	Haben
	<b>Aktiven</b>	<b>3'182'718</b>		<b>9'508'981</b>	
<b>10</b>	<b>Finanzvermögen</b>	<b>23'773</b>		<b>76'087</b>	
104	Aktive Rechnungsabgrenzungen	23'773		76'087	
<b>14</b>	<b>Verwaltungsvermögen</b>	<b>3'158'945</b>		<b>9'432'894</b>	
114	Werkanlagen	3'158'945			
1403	Tiefbauten			6'426'371	
1404	Hochbauten			263'020	
1407	Anlagen im Bau			2'364'568	
1429	Übrige immaterielle Anlagen			378'935	
	<b>Passiven</b>		<b>3'182'718</b>		<b>9'508'981</b>
<b>20</b>	<b>Fremdkapital</b>		<b>1'896'631</b>		<b>2'937'998</b>
2005	KK Einwohnergemeinde		1'889'405		2'797'956
204	Passive Rechnungsabgrenzungen		7'226		4'753
206	Langfristige Finanzverbindlichkeiten				135'289
<b>29</b>	<b>Eigenkapital</b>		<b>1'286'087</b>		<b>6'570'983</b>
295	Aufwertungsreserve				5'033'881
299	Bilanzüberschuss		1'286'087		1'537'102

Wasserversorgung	Rechnung: 2014		Voranschlag: 2014		Rechnung: 2013	
	Aufwand	Ertrag	Aufwand	Ertrag	Aufwand	Ertrag
<b>Erfolgsrechnung</b>	<b>1'078'479</b>	<b>1'078'479</b>	<b>1'063'500</b>	<b>1'063'500</b>	<b>0</b>	<b>0</b>
Betrieb und Unterhalt	592'812		661'600		0	
Abschreibungen	222'963		228'000		0	
Verpflichtungsverzinsung/KK	11'689		11'400		0	
Ertragsüberschuss	251'015		162'500		0	
Erlös Wasserverkauf		884'992		850'000		0
Erlös ausgeführte Aufträge		33'028		50'000		0
Rückerstattungen Dritter		2'152		1'000		0
AGV: Hydranten-Pauschale		36'900		25'500		0
Bereitstellung Löschschutz Feuerwehr		104'000		102'000		0
Arbeiten für Dorfbrunnen		17'407		35'000		0
<b>Investitionsrechnung</b>	<b>1'665'123</b>	<b>1'665'123</b>	<b>2'319'100</b>	<b>2'319'100</b>	<b>0</b>	<b>0</b>
<b>Betrieb</b>	<b>1'481'850</b>	<b>183'273</b>	<b>2'019'100</b>	<b>300'000</b>	<b>0</b>	<b>0</b>
Bau Grundwasserpumpwerk "Tägerhardwald"	1'112'826		1'500'000		0	
Übernahme private Erschliessung "Im Nüd"	35'033		60'500		0	
Diverse Werkleitungssanierungen	333'991		458'600		0	
Anschlussgebühren, Diverse Beiträge		183'273		300'000		0
<b>Abschluss</b>	<b>183'273</b>	<b>1'481'850</b>	<b>300'000</b>	<b>2'019'100</b>	<b>0</b>	<b>0</b>
Passivierte Einnahmen	183'273		300'000		0	
Aktiviert Ausgaben		1'481'850		2'019'100		0

# Elektrizitätsversorgung

Bilanz		Eröffnungsbilanz: 1.1.2014		Schlussbilanz: 31.12.2014	
		Soll	Haben	Soll	Haben
	<b>Aktiven</b>	<b>4'692'922</b>		<b>13'771'194</b>	
<b>10</b>	<b>Finanzvermögen</b>	<b>2'247</b>		<b>61</b>	
100	Flüssige Mittel	141		61	
104	Aktive Rechnungsabgrenzungen	2'106			
<b>14</b>	<b>Verwaltungsvermögen</b>	<b>4'690'675</b>		<b>13'771'133</b>	
114	Werkanlagen	4'690'675			
1403	Tiefbauten			9'361'475	
1404	Hochbauten			2'554'217	
1407	Anlagen im Bau			1'829'097	
1429	Übrige immaterielle Anlagen			26'344	
	<b>Passiven</b>		<b>4'692'922</b>		<b>13'771'194</b>
<b>20</b>	<b>Fremdkapital</b>		<b>281'646</b>		<b>1'031'527</b>
2002	Steuern				46'892
2005	KK Einwohnergemeinde		281'646		915'437
204	Passive Rechnungsabgrenzungen				4'196
206	Langfristige Finanzverbindlichkeiten				65'002
<b>29</b>	<b>Eigenkapital</b>		<b>4'411'276</b>		<b>12'739'667</b>
295	Aufwertungsreserve				8'214'346
299	Bilanzüberschuss		4'411'276		4'525'321

Elektrizitätsversorgung	Rechnung: 2014		Voranschlag: 2014		Rechnung: 2013	
	Aufwand	Ertrag	Aufwand	Ertrag	Aufwand	Ertrag
<b>Erfolgsrechnung</b>	<b>5'236'698</b>	<b>5'236'698</b>	<b>5'581'300</b>	<b>5'581'300</b>	<b>0</b>	<b>0</b>
Netznutzung/Stromeinkauf	3'192'009		3'394'800		0	
Verwaltung, Betrieb und Unterhalt	1'629'447		1'710'000		0	
Abschreibungen	298'213		312'200		0	
Verpflichtungsverzinsung/KK	2'985		0		0	
Ertragsüberschuss	114'044		164'300		0	
Netznutzungsentgelt		2'211'814		2'400'000		0
Swissgrid Systemdienstleistungen		191'040		204'800		0
Swissgrid Kostendeckende Einspeiseverg.		149'327		192'000		0
Konzession EG		211'140		230'000		0
Übrige Einnahmen		200'348		184'800		0
Stromverkauf		2'203'329		2'300'000		0
Entschädigung Arbeiten		69'700		69'700		0
<b>Investitionsrechnung</b>	<b>850'891</b>	<b>850'891</b>	<b>1'338'560</b>	<b>1'338'560</b>	<b>0</b>	<b>0</b>
<b>Betrieb</b>	<b>785'889</b>	<b>65'002</b>	<b>1'038'560</b>	<b>300'000</b>	<b>0</b>	<b>0</b>
Diverse Investitionen im Vsg-Netz	376'232		375'000		0	
Übernahme private Erschliessung "Im Nüd"	107'545		124'600		0	
Diverse Werkleitungssanierungen	302'112		538'960		0	
Anschlussgebühren		65'002		300'000		0
<b>Abschluss</b>	<b>65'002</b>	<b>785'889</b>	<b>300'000</b>	<b>1'038'560</b>	<b>0</b>	<b>0</b>
Passivierte Einnahmen	65'002		300'000		0	
Aktiviert Ausgaben		785'889		1'038'560		0

# Kommunikationsnetz

Bilanz		Eröffnungsbilanz: 1.1.2014		Schlussbilanz: 31.12.2014	
		Soll	Haben	Soll	Haben
	<b>Aktiven</b>	<b>1'098'022</b>		<b>1'344'922</b>	
<b>10</b>	<b>Finanzvermögen</b>	<b>1'147</b>		<b>0</b>	
104	Aktive Rechnungsabgrenzungen	1'147			
<b>14</b>	<b>Verwaltungsvermögen</b>	<b>1'082'280</b>		<b>1'344'922</b>	
114	Kommunikationsnetz	1'082'280			
1403	Tiefbauten			1'297'523	
1429	Übrige immaterielle Anlagen			47'399	
<b>13</b>	<b>Bilanzfehlbetrag</b>	<b>14'595</b>		<b>0</b>	
	<b>Passiven</b>		<b>1'098'022</b>		<b>1'344'922</b>
<b>20</b>	<b>Fremdkapital</b>		<b>1'098'022</b>		<b>1'141'594</b>
2002	Steuern				3'797
2005	KK Einwohnergemeinde		1'098'022		1'097'154
204	Passive Rechnungsabgrenzungen				5'033
206	Langfristige Finanzverbindlichkeiten				35'610
<b>29</b>	<b>Eigenkapital</b>		<b>0</b>		<b>203'328</b>
295	Aufwertungsreserve				203'328



Kommunikationsnetz	Rechnung: 2014		Voranschlag: 2014		Rechnung: 2013	
	Aufwand	Ertrag	Aufwand	Ertrag	Aufwand	Ertrag
<b>Erfolgsrechnung</b>	<b>1'081'921</b>	<b>1'081'921</b>	<b>1'093'400</b>	<b>1'093'400</b>	<b>0</b>	<b>0</b>
Verwaltung, Betrieb und Unterhalt	780'302		800'700		0	
Abschreibungen	296'145		288'000		0	
Verpflichtungsverzinsung/KK	5'474		4'700		0	
Abonnementsgebühren		420'049		460'000		0
Internet-Gebühren		322'239		242'000		0
Telefon-Gebühren		132'097		88'000		0
Pay-TV-Gebühren		9'850		7'500		0
Urheberrechtsgebühren		58'435		63'000		0
Diverse Einnahmen		22'038		12'000		0
Entnahmen aus Aufwertungsreserve		117'213		159'000		0
Aufwandüberschuss				61'900		0
<b>Investitionsrechnung</b>	<b>259'261</b>	<b>259'261</b>	<b>325'880</b>	<b>325'880</b>	<b>0</b>	<b>0</b>
<b>Betrieb</b>	<b>223'651</b>	<b>35'610</b>	<b>285'880</b>	<b>40'000</b>	<b>0</b>	<b>0</b>
LWL Zellenverkleinerung KP5	193'805		220'000		0	
Übernahme private Erschliessung "Im Nüd"	20'729		32'400		0	
Diverse Werkleitungssanierungen	9'117		33'480		0	
Anschlussgebühren		35'610		40'000		0
<b>Abschluss</b>	<b>35'610</b>	<b>223'651</b>	<b>40'000</b>	<b>285'880</b>	<b>0</b>	<b>0</b>
Passivierte Einnahmen	35'610		40'000		0	
Aktiviert Ausgaben		223'651		285'880		0

# Abwasserbeseitigung

Bilanz		Eröffnungsbilanz: 1.1.2014		Schlussbilanz: 31.12.2014	
		Soll	Haben	Soll	Haben
	<b>Aktiven</b>	<b>12'934'897</b>		<b>19'832'770</b>	
<b>10</b>	<b>Finanzvermögen</b>	<b>8'418'293</b>		<b>7'443'148</b>	
101	KK Einwohnergemeinde	8'418'293		7'425'970	
104	Aktive Rechnungsabgrenzungen			17'178	
<b>14</b>	<b>Verwaltungsvermögen</b>	<b>4'516'604</b>		<b>12'389'622</b>	
114	Abwasseranlagen	4'516'604			
1403	Tiefbauten			6'298'717	
1404	Hochbauten			679'131	
1407	Anlagen im Bau			5'329'904	
1429	Übrige immaterielle Anlagen			81'870	
	<b>Passiven</b>		<b>12'934'897</b>		<b>19'832'770</b>
<b>20</b>	<b>Fremdkapital</b>		<b>0</b>		<b>252'449</b>
204	Passive Rechnungsabgrenzungen				568
206	Langfristige Finanzverbindlichkeiten				251'881
<b>22</b>	<b>Spezialfinanzierung</b>		<b>8'524'460</b>		
	Passivierte Abschreibungen		8'524'460		
<b>29</b>	<b>Eigenkapital</b>		<b>4'410'437</b>		<b>19'580'321</b>
295	Aufwertungsreserve				6'249'786
299	Bilanzüberschuss		4'410'437		13'330'535

Abwasserbeseitigung	Rechnung: 2014		Voranschlag: 2014		Rechnung: 2013	
	Aufwand	Ertrag	Aufwand	Ertrag	Aufwand	Ertrag
<b>Erfolgsrechnung</b>	<b>995'495</b>	<b>995'495</b>	<b>1'019'000</b>	<b>1'019'000</b>	<b>0</b>	<b>0</b>
Verwaltung, Betrieb und Unterhalt	118'643		140'000		0	
Betriebsbeitrag ARA	277'570		285'000		0	
Abschreibungen	203'644		224'000		0	
Ertragsüberschuss	395'638		370'000		0	
Benützungsgebühren		897'789		920'000		0
Benützungsgebühren Strassen		58'148		58'000		0
Rückerstattungen Dritte		65		500		0
Vorschussverzinsung/KK		39'493		40'500		0
<b>Investitionsrechnung</b>	<b>2'078'757</b>	<b>2'078'757</b>	<b>2'819'000</b>	<b>2'819'000</b>	<b>0</b>	<b>0</b>
<b>Betrieb</b>	<b>1'826'877</b>	<b>251'880</b>	<b>1'819'000</b>	<b>1'000'000</b>	<b>0</b>	<b>0</b>
Sanierung und Ausbau ARA	1'053'843		800'000		0	
Übernahme private Erschliessung "Im Nüd"	28'241		45'800		0	
Diverse Werkleitungssanierungen	744'793		973'200		0	
Anschlussgebühren		251'880		1'000'000		0
<b>Abschluss</b>	<b>251'880</b>	<b>1'826'877</b>	<b>1'000'000</b>	<b>1'819'000</b>	<b>0</b>	<b>0</b>
Passivierte Einnahmen	251'880		1'000'000		0	
Aktiviert Ausgaben		1'826'877		1'819'000		0

# Abfallbewirtschaftung

Bilanz		Eröffnungsbilanz: 1.1.2014		Schlussbilanz: 31.12.2014	
		Soll	Haben	Soll	Haben
	<b>Aktiven</b>	<b>638'611</b>		<b>681'828</b>	
<b>10</b>	<b>Finanzvermögen</b>	<b>638'611</b>		<b>681'828</b>	
101	KK Einwohnergemeinde	638'309		676'911	
104	Aktive Rechnungsabgrenzungen	302		4'917	
<b>14</b>	<b>Verwaltungsvermögen</b>	<b>0</b>		<b>0</b>	
	<b>Passiven</b>		<b>638'611</b>		<b>681'828</b>
<b>20</b>	<b>Fremdkapital</b>		<b>0</b>		<b>35'975</b>
2002	Steuern				7'871
204	Passive Rechnungsabgrenzungen				28'104
<b>29</b>	<b>Eigenkapital</b>		<b>638'611</b>		<b>645'853</b>

Abfallbewirtschaftung	Rechnung: 2014		Voranschlag: 2014		Rechnung: 2013	
	Aufwand	Ertrag	Aufwand	Ertrag	Aufwand	Ertrag
<b>Erfolgsrechnung</b>	<b>526'682</b>	<b>526'682</b>	<b>566'900</b>	<b>566'900</b>	<b>0</b>	<b>0</b>
Verwaltung, Betrieb und Unterhalt	156'248		203'500		0	
Transporte Kehricht	80'791		85'000		0	
Verbrennung KVA Turgi	121'371		130'000		0	
Transporte Grüngut	44'169		44'500		0	
Häckseldienst und Grüngutverwertung	82'941		70'800		0	
Transporte Glas Recycling	11'340		11'000		0	
Verwertung Glas Recycling	3'388		3'100		0	
Metalle	5'130		4'500		0	
Übrige Abfallarten	14'063		14'500		0	
Ertragsüberschuss	7'241				0	
Kehrichtgebühren		300'314		300'000		0
Grüngutmarken		91'488		100'000		0
Grundgebühren		80'603		81'000		0
Rückerstattungen Glas		18'446		18'000		0
Rückerstattungen Papier und Karton		31'846		33'800		0
Rückerstattungen Alu und Weissblech		718		800		0
Vorschussverzinsung/KK		3'267		3'100		0
Aufwandüberschuss				30'200		0